(大正十一年七月廿四日 第三種郵便物認可)

滿洲報

大正十三年八月十五日

本報價目：每張銅幣六枚、每月現大洋八角五分、郵寄現大洋九角五分
廣告刊資：一行十四字起碼、一日每行現大洋一圓、特別及長期者另議
發行所 大連市山縣通一四二番地 滿洲報社
電話 編輯部七五一三番 經理部四〇三四番
振替貯金口座大連三、七三二番

論說

盂蘭會之感言

今日爲夏歷七月十五日、即吾人所謂中元節是也、是日舊有盂蘭會之習慣、係延請緇流、虔誦佛典、並準備冥强水飯、爲施捨之用、又剪紙製燈、多盞、就近河流處、浮於水面、呼爲放燄口、其意蓋在超度地獄受苦衆生、本古人神道設教之微旨、其事始於佛有弟子名目犍連者、(即目蓮)因乃母墮落泥犁、遭逢苦難、作此佛法以拯救之、流傳至今、因仍未改、攷溯佛典本有盂蘭盆之說、盂蘭本作烏藍、實即伽藍、佛家之派別也、盆者佛家持用之鉢、盂蘭盆取義、蓋貯蓄百味、供養諸佛、以爲拯救倒懸者也、由前言之、是爲人子者、不忍至親受苦之意、由後言之、是對世之顛運無告者、有必援助之意、斷言之、一爲本主義、一爲愛衆主義、夫人類進化、無論至若何程度、而此報本愛衆兩主義、決不能推翻、且或由鄙野而進於文明、由迷信而進於誠實必然之事也、何以言之、人類所以異動物而爲高等者、非僅在有官之品爲、其有愛根也、根即本義、愛爲物仁、本爲物始、無仁無始、不始不仁、驗之生理、推之哲學、愛與本、先而後、二而一者也、人群之集合、愛根結合之也、世界之進化、愛根進化之也、世人誤用愛根、不明於我佛上乘之高義、僅知下乘之膚談、以爲羅佛典宣佛號、效佛門種種游戲故事即足以懺悔一切罪孽、解脫一切塵根、盂蘭會之相沿、殆所謂其愚不可及者也、吾素不舉佛事、不念佛書、且從來未與佛徒往來然深信佛學、頗了佛理、以爲欲改革世俗之盂蘭會、當先本此愛根、建設極大盂蘭會於吾衆生心性中、蓋與其據人土地、刼人財產、害人生命、將人濡而倒之也然後從而救之、以顯其愛根之花是末也、何如各自修省、各自懺除、以前種種、譬如昨日死、以後種種、譬如今日生、凡人世危人損人殺人一切行爲、概不作如是念、則人類既無所謂懸、又焉有謂倒乎、至親爲衆生中之當先愛者、衆生爲至親中之同等愛者衆生既無倒懸之苦、至親自之倒懸之憂、利他自利、此理顯然、吾不反對盂蘭會、以其從愛根發也、吾最反對世之先覺、不提倡無形之眞正盂蘭大會、而從掉筆弄舌、責備世俗無意識之形式盂蘭大會、非所以盡其愛根也佛本以超度衆生爲游戲者(見佛經)目蓮救母世有此說、俗演此戲、不問佛家有無其事、其母受苦、亦不問是否有此冥間、是否有此夜叉惡鬼、是否有此劍樹刀山、吾常思之、冥間者、我之暗地、即我自問之寸心也、夜叉惡鬼者我之錯亂精神爲崇也、刀山劍樹者、我之迷離心目爲幻也、我苟造種種罪惡、人縱我寬、而吾獨自內具之冥間、精神上之夜叉惡鬼、心目中之劍樹刀山、決不我恕、戲劇也而法懲在焉、教育寓焉、世不必有其事、斷不可無其理、盂蘭之會、舊者習以爲常而新者咸指爲妄、吾則視誦經爲懺改、視捨飯爲恩施、視河燈爲自覺之光明、爲覺人之彩耀、迷信也而善意在其中、世爭爲之、倘無大害、從不爲之、或可免俗吾非以目蓮俗戲、及盂蘭俗與爲社會倡之、但不謀教育普及與向上、此種陋習、決難廢之、即能廢之、其效亦僅矣、(塵隱)

中外要電

俄奉決裂之不確 (北京專電十四日發)

加拉翰氏之所發表

十三日加拉翰發表、關於在奉之中俄協定、有謂勞農與東三省會議行將決裂者、殆爲不願該會成立者、從中宣傳之說、其實蘇俄與奉天接近、將舉行親善的會議云

上海之廢約同盟 (上海專電十四日發)

北京國立專門學校、自七月十八日唱議取消不平等條約以來、各省響應

日前北京廢約代表者來滬、擬在上海各大學設立協會、得共產黨援助、擬舉行廢約同盟大會、選定職員、討議實行方法、以便通檄全國、一致進行云

美船運軍火發覺 (上海專電十四日發)

約一月前入港之美國斯克拿阿爾船、載有多量禁制品、經稅關查覺、昨日得北京政府訓電、檢查結果、搜出機關槍八枝、小槍七十二捆、尚有子彈若干共值五十萬元、該船扣留、船長係美國人

日俄會議再開說 (東京電十四日發)

休會中之日俄會議、再會之期不明、芳澤亦未向東京、請訓但據島田副領事訪問加氏等情、大概十五前後、或可再開會云

埃及發生暴動 (路伊魯電十三日發)

斯坦地方、勃發政治暴動、英國急派一師團前往鎮服

閩浙之風雲急 (上海專電十三日發)

福州電、孫傳芳以攻略浙江之戰備、頃已完整、擬不日向延平出發

廣東罷工團之高唱凱歌 (廣東專電十三日發)

當地罷工團成功、商會側到底敗北、現已解決罷業團高奏凱歌、列隊進市

日使繼美使領袖外交團 (北京專電十四日發)

美國公使舒爾曼本日起身歸國、美使不在時、大概日使暫爲外交團首席云

駐日英使漫遊已抵北京 (北京專電十四日發)

駐日英國大使耶利歐杜氏、漫遊中國、十二日夜抵京、昨早與芳澤日使會見

蘇俄願與日本交換圖書 (北京專電十四日發)

俄國經濟會議議長迪爾爵斯金氏、通知北京勞農會館、融和日俄文化爲目的、今後願與日本交換關於兩國科學、文學、圖書、定期刊行物等

拓殖省獨立有實現之望 (東京專電十四日發)

拓殖省之獨立問題、加藤首相頗不以爲意、實現尚覺困難、江木翰長俟孫政務次官、頗向首相慫慂、又與黨各派、亦深熱望擴張植民地統一之新權限、或能以急速實行、獨立亦未可知云

日政友會之整理行政案 (東京專電十四日發)

減軍及縮小關東廳等案將決定

十三日政友會最高幹部會、對於行政整理之小委員會案、山本條太郎氏有所說明、與各幹部交換意見、小委員會、在山本別邸作成之整理大要如下

簡捷行政事務、及整理機關統一行政之手續、改善執務方法、節減一般行政費、整理官業之整理法、整理國防、整理地方行政財政等

以第七項所分之整理案爲基礎、得列八十四年度豫算、若國家能確保十年間和平之方針、整理陸軍海軍、改良充實新兵器等、可另提出新要求、外務省廢止情報局、電信費任海外之手當、均大削減、各省亦得徹底整理、使台灣會計獨立、縮小關東廳、廢止樺太廳等、近將決定云

亞細亞聯盟前提印度革命 (二)

其時君主獨裁之力甚强、吾人之世界的理想、究何時始能達乎、實難預期、大納今世吾人之理想恐不克實現矣、綠革命黨赤手空拳、而獨裁君主及其政府、既有軍隊警察偵探、復有誅求人民所得之租稅、以雙方之力比較、吾人不啻以卵擊石、以螳當車、懸殊何啻天壤

然時者乃最良之戲曲作者、其逆料一時不能實現之中俄兩大世界君主獨裁國之革命、以天運循環竟未出邇來之十年即已實現、吾人殊不禁爲之一驚、夫預計革命之特別早現、道理必然可行、試觀中俄革命之于比較的短時期內出現、洵一實證也

(一)歐洲大戰之砲聲乃世界之文明進步之大進行曲

吾人以中俄之兩大歐亞君主獨裁國、苟能革命改爲共和國、則道理所支配之文明範圍、即可擴大且預思同時並可招來幾分世界之和平、然燈火將滅時、必然一度復明、當俄國革命發生、世界最大君主獨裁政治、臨死之際、所渴望之和平、尚未到來、而所未料之歐洲大戰、反致勃發、否其大戰爭、以世界空前之大戰爭背影、彼强如俄國之獨裁政治、覺因以亡、然燈火之將滅、必發一度巨光、今俄國覓無此現象、以歐洲大戰爲背景、名義上雖係君民同治、然事實上與中俄無大差異之君主獨裁政治國之德奧兩國帝制、亦均推倒、成爲共和國、嗣君主獨裁國代表之一之土耳其做託滿帝國後亦宣布共和制、今受歐洲大戰餘波、世界五大君主獨裁國、即俄國之羅馬諾夫家、德國之霍痕澤廉家、奧國之哈巴司布爾古家、土耳其之俄託滿帝國、中國之愛新覺羅氏、已均一致推倒、悉改爲立憲共和國、據此以觀、歐戰大砲之音、可謂爲將是等名實皆君主獨裁國之各國、並政體雖爲君民同治實則仍爲君主獨裁國之各國、由獨裁使向共和行軍之大進行曲、苟吉朋今世仍在、定當以編纂羅馬帝國衰亡史之筆、再編纂世界五大帝制衰亡史、俄國獨裁政治滅亡之餘波甚大、即十餘年前、爲世界之平和與文明、力援中俄革命、偉其成就之吾人、以世界五大君主獨裁政治、覓乘歐洲大戰之機致革命成功、實吾人望外之獲物由是觀之、革命云者、不但可以特別早現、且可特別擴大、是故世之先覺者、決無以其前途遼遠而失望、今時既來矣、如斧之置于樹根、亟須勇往邁進、不屈不撓、以力求理想之實現

(三)亞細亞聯盟之目標者何非爲對歐美復讐

今吾人苟卒然聞得「亞細亞聯盟」之聲、或將誤解如彼暴帝喀伊吉爾之所肖像、爲對歐美之復讐聯盟、亦未可知、特歐美人對東洋人、向持一種偏見、故易作是想但吾人今所言之亞細亞聯盟、決非復讐之聯盟、乃根據不可移之道理、主張人類平等、唱道人種無差別、由舜何人歟我何人歟之見地、要求與歐美人對等之地位享受均等之機會、促進亞細亞之文明、提高亞細亞之地位、以促亞細亞人之自覺、對內期自反省對外求大發展之聯盟也、在昔十八世紀時、歐美人謂天在人上、不能造人、主張個人之自由、若今二十世紀、吾亞細亞人應擴布其說、主張天在人種之上、不能造人種 (未完)

警長會議內相指示事項 (東京專電十三日發)

若槻內相本日在警察部長會議時、指示事項如左

一、關於警察官監督事
警察官吏得嚴守規則、振作精神作事、監督者以自覺自重之身率領部下

一、警察官吏機密嚴止
關於士人身上等、得守機密、勿使士人厭惡

一、禁止印刷御肖像之新聞及其他印刷、是項已經公布在案、不意近來又有此種印刷、故可督勵部下徹查、以便徹體取締

一、嚴行取締槍砲火藥類

英議會對英俄條約形勢 (巴黎專電十三日發)

綜合英國議會諸領袖意見、十月之英俄條約會議、大概爲三對一之否決數云

海籌艦之行踪不明

據某方面傳出消息、上海獨立海軍司令林建章、下令戒嚴、禁止所部軍士登陸、蓋因隸屬林氏之海籌艦、不知于何時啓定、開向他處、該艦諒被南京杜錫珪買收、大有由何豐林之支配下、而歸齊變元所有之形跡、試與昨報所載蘇浙洛陽間形勢緊張說相參與、其形勢不已可謂爲展開耶、一般因是頗爲注目(上海電十三日發)

國外要聞

赫禮歐返法之原因 (續)

倫敦電(由天津轉)九日晚美大使開宴會後、對於撤退羅爾佔領問題、有長時間之討論、德外長史蒂士曼氏法揆赫利歐氏比揆第尼希望法揆此次之返法、必可裨益於此種最難決之問題云、據此從將軍問題與法揆意見根本衝突、故法揆極力主張撤軍日期爲法內閣範圍內所應決定之問題云、倫敦法國訪員會述倫敦會議關於撤退羅而軍隊日期問題、已發生停頓、新世紀報遲稱、腦萊將軍宣佈所擬之撤退羅爾軍隊之計畫後、輿論爲之沸然、其情形之重大、遂使法總理赫利歐氏、遄返巴黎、與法內閣會商、藉以取得法政府對於此事之明切意見、北林那報謂赫氏對於參與會議者之態度、表示驚訝、彼等認法國放棄萊茵河右岸之佔領、認爲確定不可移之事件、但不允因此而予法國以極小之賠償云、倫敦路透電、倫敦國際會議、因意見不一致、顯已發生停頓、其主要問題、爲關於撤退羅爾軍隊之日一事、法總理赫利歐氏遄返巴黎、與法內閣會商一節、頗爲人所重視、該內閣之議決、當可關係此次會議之成功或失敗、會議中其他方面亦有意見不一情形七日德代表於討論協約國報告時曾取得某種實際上之讓步、對於他種提案彼等亦竭力加以反對云又電、賠償委員會已與德國政府簽訂一協定、係關於達武氏計畫內各部、即爲該委員會力所能及者、然協定規定如倫敦會議失敗則協定亦作爲無效云(完)

經濟欄

日對日英關稅協定廢止意嚮

日英關稅協定、至本年三月十日決定廢棄、關於此事、日外務省之意嚮、絕對將來設立暫定之協定、如不另立新關稅之協定、絕無之事也、但此後由英國之輸入品、特對於鐵板類所應課徵之關稅、爲英國之自由貿易主義所脅威、豫想則自必有騰貴之現象、當於此際、則以日本之國內法、將採取減下方法而行、爲此近來外務、大藏、農商務、開聯合協議會數回、僅行決定其大概、至其結果須、於次期議會、三省聯合一致、提出關稅法中改正法律案、如此則又以國內法而引下、其特定品之關稅程度、則依其品物、能比種國稅協定之稅率、尚可低微、向後日英兩國當無何等不規則之事又如現內閣之所制定之奢侈品關稅、對於英、佛、伊、白、西、等各國、交涉稅率之低下事、能有如以上之狀態、其於日本、當無甚不利之事實云(東京專電十四日發)

東鐵豫料之北滿之收穫

中東鐵道廳、對於本年度、北滿一帶之農產收穫豫料額、發表北調查如左

本年較比去年、約能增收一千九百萬布度、此中除於生產地消費之外、由鐵道輸送者、大概於哈爾濱地方之受付數、約在三千萬布度、東部線約有千百萬布度、西部線約有三千八百萬布度、南部線線約有二千萬部度、其收穫豫料額如左(單位千布度)

	十三年豫料	十二年實收
大豆	一三〇、〇〇〇	一一〇、〇〇〇
小麥	三六、〇〇〇	三一、〇〇〇
高粱	九九、〇〇〇	八九、〇〇〇
其他	二六九、〇〇〇	二九五、〇〇〇
續計	五三四、〇〇〇	五二五、〇〇〇

錢糧商情

十五日爲舊歷祭日、特產與錢鈔市場、均行循例罷市、故於十三日開場一般人心、頗形稍爲穩氣、無論各項特產、均行閑散非常、待至十四日開場、豆餅豆油兩項仍爲閑散云

▲惟是大豆一項、日商華商相訂買、一時恰成二百餘車、故其行情、頓形上提、覺爲出乎意料之外、至於高粮一項、亦爲在庫貨物極少、一時買者突加覓安八十餘車、實爲稀有之盛會云

▲蓋大豆與高粱之行情、所以有如現今之旺盛行情者、亦實爲當然之歸結也、於數月以來、特產之出輸、形同杜絕、其所以有今日之好現象者、成爲可喜之事云

▲至於所到之特產數量、亦惟僅少之數、所到大豆爲二十八車豆餅二十二車、高粱一車、至東洋之期米行情混沌、開行在三十六圓三十錢之數、亦可謂閑散現象矣

▲錢鈔市場、亦仍穩重、惟日美之滙兌行情、又復上騰至四爲四十一弗四分三、而倫敦大條俄然低落至三十四片十六分三而上海之標金在二百七十六兩銀票尚稱穩固其行云

砂糖價格提昇

大連之砂糖市況、極爲閑散已久然而現當暑天之候、最近需要頓數、大爲增加、即北地方面、亦於舊歷十五以前、訂購大宗貨物無如大連存貨極少、較比前月、竟行提高其行、騰至五十錢、本年之臺灣糖增收、瓜哇原糖亦將運輸到貨、價格將有低廉之望、但是日本國內製糖原料價高、因受此項影響、此後砂糖價格仍有上提之勢云

埠頭豆餅移動狀況

大連埠頭、八月上旬中之混合保管豆餅移動數、入庫二十八萬三千七百片、出庫二十七萬九千七百七十九片、入庫者則行超過三千九百二十一片、旬末現在埠頭在庫數、合格品六十四萬一千三十五片、不合格品一萬九千二百片、齊符印者一萬六千四百四十七片、未決品一萬八千四百片、計共六十九萬五千八十二片比前月上旬在庫數之五十萬二千五百三十片、增加十九萬二千五百餘片云

商情 (十三日)

特產行市

銀建 (早市)

八月限	五五九〇	五六二〇	五五九〇	五六一〇
九月限	五五八〇	五六二〇	五五九〇	五六〇〇
十月限	五三六〇	五三九〇	五三四〇	五三九〇
十一月限	五一九〇	五二二〇	五一九〇	五二〇〇
所成數	百五十三車			

▲豆餅

八月限	一七〇五	一七〇五	一七〇五	一七〇〇
九月限	一六九五	一六九五	一六九〇	一六九〇
十月限	一七〇五	一七〇五	一七〇五	一七〇五
十一月限	一七一〇	一七一〇	一七〇五	一七〇五
所成數	八萬一千片			

▲豆油

十月限	一六六〇	一六六〇	一六六〇	一六六〇
十一月限	一六五五	一六四〇	一六三五	一六四〇
所成數	一千五百箱			

▲高粱

八月限	三五二〇	三五五〇	三五二〇	三五四〇
九月限	三五七〇	三五七〇	三五六〇	三五六〇
十月限	三四三〇	三四三〇	三四六〇	三四六〇

十二月限	三三〇	三四〇	三三〇	三三〇
所成數	四十一車			

先物 (晚市)

	開行	散行
廿七限	一二六五〇	一二六六〇
所成數	一萬五千圓	

銀換金 百二十六圓七十錢
銀換小洋 百二十四圓十五錢
金換小洋 九十七圓九十錢

綿糸行市

	開行	散行
八月	三二八、〇〇	三二八、〇〇
九月	三二〇、〇〇	三一九、五〇
十月	三一四、四〇	三一三、七〇
十一月	三〇八、〇〇	三〇七、一〇
十二月	三〇四、九〇	三〇四、一九
一月	三〇一、九〇	三〇一、九〇
二月	三〇一、五〇	三〇二、〇〇

滙兌行市

●正金銀行滙兌行市(銀建)

向日本參著賣(百圓)金	一三五圓五〇
同 電信買(同)	一三六圓六五
同 十五日拌買(同)	一三七圓二五
向上海參着賣(鏖銀百兩)	七一兩二〇
同 參着買(同)	七一兩七五
鏖銀參着賣(百弗)	一〇〇兩五〇
同 參着買(同)	九九兩〇〇
香港向參着賣(香港弗)	一〇二圓七五
十日付買(同)	一〇一圓七五
向天津參着賣(銀百圓)	六七兩〇〇
同 十日付買(同)	六八兩〇〇
同 參着賣(百弗)	銀一〇〇圓二五
同 十日付買(同)	九九圓〇〇
青島參賣(大洋弗弗)	銀一〇〇兩二五
同 參著買(同)	銀九九兩〇〇
向倫敦電信賣(銀)	二志三片八分五
同 參着賣(同)	二志三片四分三
同 三十日付買(同)	二志四片八分三
同 信用付三月(買同)	二志四片一六分九
同 四箇月買(同)	二志四片四分三
●倫敦電信賣(百圓)	一、九片一六分一三
同 參着賣(同)	一志九片八分七
同 三十日付買(同)	一、一〇片八分三
同 十四日付買(同)	一志一片二分一
六箇月買(同)	一志一〇片八分五
六月信用付買(同)	四一弗八分三
同 美國電信賣(同)	四一弗三分一
同 三十日付買(同)	四一弗八分三
同 六十日拂買(同)	四二弗二分一
同 九十日拂買(同)	四二弗四分三
同 佛國參着買(同)	六法九五
同 九十日付買(同)	七法九五
瓜哇向參着賣(同)	一〇九盾〇分〇
同 三十日買(同)	一一三盾〇分〇
向孟買參着賣(同)	一三五流四分三
同 三十日買(同)	一三四流二分一
倫敦銀塊	三四片一六分三 三四片八分一六
紐育銀塊	六八仙四分三
英米爲換	四弗五五仙八分三

●朝鮮銀行外國滙兌行市

倫敦向電信(百圓)	一志一九片八分七
同 着參賣(同)	一志一〇片一六分一五
同 買(同)	一志一片二分九
同 每三十日買(同)	一志一一片一六分一
同 每六十日買(同)	一志一一片八分五
同 每九十日買(同)	一志一〇片一六分二
每四個月買(同)	一志一〇片一六分一三
同 紐電信買(金百圓)	四一弗八分三
同 參着賣	四一弗三分一
同 買	四二弗八分三
同 每三十日買	四二弗二分一
同 每六十日買	四二弗八分五

本社啓事

本社編輯長白潔忱君因病不能辦公暫時由主幹兼攝其職特此佈聞

列車時刻

奉天發 3.00 … 大連着 [illegible]
營口: 大石橋 12.50 12.35 8.10 / 營口發 1.25 1.10 8.45 / 營口發 2.06 1.40 11.00 / 大石橋着 2.40 2.15 11.35
旅順: 奉天發 2.50 4.05 / 8.45 6.00 / 6.20 3.35 / 奉天着 8.15 5.25
朝鮮線: 釜山發 9.10 / 安東着 7.00 1.30 / 安東發 6.30 / 9.35 10.00 / 京城着 9.30

大聚
本棧開辦以來深蒙往來紳商惠顧無任感激現房屋重加修飾人員力行整頓男女異室招待殷勤代理火車輪船客票報關完稅尤極迅速妥當信用昭著

大裕長
本棧開辦以來深蒙往來客商惠顧現房屋重加修飾人員力行整頓男女異室招待殷勤代理火車輪船客票報關完稅尤極迅速

國內要聞

顏閣案擱淺中 當局忽視之內幕

曹三及各閣員對顏態度冷淡 由於顏氏對金案表示之模稜 王克敏之日益疎顏

北京特約通訊云、府方提顏組閣、最大目的、在借顏之招牌、辦理金佛郎案、蓋此案爲府方與財王所時刻想辦、特爲各方反對、未克如願、顏駿人資望較大、與府方關係又深、乃爲一極適宜之犧牲品、故當孫慕老惺惺作態之時府方四用非常手段、免孫提顏預期早將顏閣組成、辦妥金案、以償夙願、在同意案提出之初、政府當局、四出奔走、請客疏通、爲顏帮忙、不遺餘力、其熱度幾達至極點、可知當局最初提顏閣之切盼其早日成立也、乃夜長夢多、暗鬼漸生、曾幾何時、而熱烈者咸袖手旁觀、親密者、皆日見疏隔、世態炎涼、政海變幻、何如是也、個中底細實堪探討矣

據熟悉內幕者傳出消息、當局對顏由熱烈而冷淡之原因、仍在金案、當局以爲顏對金案必無問題乃同意案提出以後、顏對羅漢表示、詞極含混、非特無必辦之口吻、且露有公開之意、在顏氏方面此種表示、固認爲正大光明、顏稱得體、而在當局方面、則以爲模稜兩可、措詞圓滑、非忠誠效力者所應如是、深恐一旦上台不易操縱、爲孫慕老第二、因此疑心生暗鬼、對顏漸有不甚信得過之心、此心一萌、成見在胸、視顏之種種行動、均覺可疑、當局對於顏閣、遂漸由熱烈而冷淡釀成目下之情勢、此當局對顏閣冷淡之眞因也、王叔魯與顏素極親密、凡事相商、乃近來態度忽然大變、與顏日見疏隔、一切機密、均不使顏聞知、金案內幕、更密不通風、王之對顏所以如此者、蓋有二因、(一)顏對金案之表示、爲王所不滿、王疑顏不能合作辦理此案、(二)同意案提出以來、顏迄未對王說過將來總請入閣、帮忙等語、在顏以爲同意案未通過衆院、本人出處未定、不能作何露骨表示、而在王氏、則深疑顏另有屬意、恐有過河橋之虞、有此二因、王遂日與顏疏遠、至其他閣員、亦以顏未邀請彼等入閣、不甚滿意、態度消極、此各閣員對顏冷淡之裏因、府方要人以及各閣員既因金案等原因、對於顏閣冷淡、於是嫡系組閣及外顧繼起等語、應時而起嫡系組閣之說、雖有擬議、萬難成爲事實、顧閣之說、力量較強蓋顧近與府方要人、極形聯絡、且身任外交、與金案關係密切也惟撤回同意案一層、府方決不願貿然行之、非衆院將顏閣同意否決、詎嫡系也、顧閣也、均爲一種空氣而已、就目下形勢觀測、顏閣前途、實甚暗淡、第政局變幻、往々非吾人所能逆料、遷延日久、或者絕處逢生、如孫閣之突然產生、亦未可知也

北京特約又信、顏內閣同意問題日來祇成爲新聞紙上一種材料、而實際則並未進行、十一日政閣協商會、雖於此事略爲談說、然與會者、皆非各政團主要之人、又其所協商之結果、亦不過表面上之文字、並未議及膝裏、可知十一日之會爲一場胡鬧也、蓋今之議會、與今之政府、其爾爲我詐我爲爾虞之神氣、殊可令人不爽、以政府人物之無政治才識、而欲運用議會、固不可能、若議員諸子之不顧局面、而欲嚇倒政府、亦斷斷乎無是事、所可笑者彼顏駿人之個人、無端被人作弄欲進不能、欲退不得、此情誠難堪耳、據議員某君云、府方對於顏內閣同意案之不重視、一如前者之對孫慕韓、通過固佳、不能亦無害其爲政府、蓋自其眼中視之、當以爲翩々少年之顧少川、並不亞於顏駿人、所謂正式、所謂代理、乃名詞之差別、其爲總理、又何異焉、又府方夾袋中之人才、其臚列於要津、已應有盡有、孫慕韓時代如此、顧少川時代如此、顏駿人時代、又何以不如此、既已鑿我之所大欲、更何必費唇舌、以求饞涎欲滴之議員之諒解、吾人鑒於政府要人初而爲顏帮忙、繼而消極、又繼而閣然無聞、可以知也、又當途之爲人、渾々噩々、不肯多管閒事、祇要能敷衍目前、安問總理之爲顏爲顧、如左右不來絮聒、自可坐享垂拱之治、以上皆府方人物所自承認之事實、則顏內閣之裏面、又可不言自喻矣、至於議會中之情形、紛紜雜亂、毫無系統、任何一派之主張、皆以派別關係而不能貫澈、在顏內閣同意案初提出時、即反顏派亦不敢希其果被否決、若政府派能平心靜氣以待機會、顏駿人又何嘗無通過之望、今顏閣同意案之在議會、已成爲不足重要之問題、而政府又心灰意懶、不肯出力、政府派之所以不肯出力、其中必有原因、政府派之對顏尙且如此、則顏內閣前途之絕望、更何待言云云、又據最近與顏見面之某君言顏近來對於同意案、態度甚爲沮喪、謂本人本來與議會無所聯絡、絕不希望內閣案之提出、祇以府方屢言議會方面確有把握、如本人可以承認、當無不能通過之事、近來形勢如此、方知府方所云、乃不可信、本人徒受一次犧牲而已云云、可知顏駿人近來頗知其形勢之不佳、對於同意案亦不似前者之熱望矣

八校代表訪日公使請願

退還庚子賠欵

京函國立八校、關於庚子賠款問題、特於十一日午前推舉代表五人、訪問日使有所商榷、而彼時正値日使公忙之際、遂令有田一等書記官接見、該代表等遂陳述謂、日本政府擬將該賠欵用之文化事業、惟因中國一般殊不贊成深恐於效果上發生惡影響、故擬請倣照美英前例、用爲興學資金庶爲得計等語、有田書記官、以該代表所請、決難實現、只得答以必將尊意轉達敝國政府云

顧代揆與財王 偷天換日之手腕

▲乘各方注意內閣時 ▲秘密承認金佛郎案

北京特約通信近來內閣問題、糾紛不已、國人皆注意於六、而政府方面、乘此際國人之不注意金佛郎案、實行偷天換日之法、以解決此國庫受重大損失之要案、頃據使團方面消息、此次法使傳樂歸國、事前王克敏曾數次訪晤傳使於法使館、每次均有主辦金佛郎之財政秘書程錫庚、顧問資道氏亦參與其間、故斷其所談者當爲金佛郎案、但內容極爲嚴密、惟聞爲避免中國國會與人民耳目之起見、其解決地點、將由北京移往巴黎、其解決方法、法國方面已不堅持做正面文章、即開章明義之承認金佛郎案、祇要輕描淡寫的敞去、由我政府無論何種方法證明一九二二年七月顏惠慶外長時代所訂之中法銀行復業協定、及去年二月十日黃郛外長時代所發之照會、均爲有效、法政府即可緩付庚子賠欵兩年、中政府立得提取總稅務司存儲價值二千四百萬金法郎之銀兩、以供應用、惟聞顧維鈞以代揆不肯負此重任故政府急盼正式內閣之成立云、但外人方面消息、則謂此案不獨進行、且已成熟、據其傳出消息、顧維鈞等確已秘密承認金法郎案、惟恐國會及人民反對遂擬暫不發表、一方由外交方面入手、務使國會與輿論界、屈服其主張、然後再行宣布經過情形、由最近駐比公使王廣圻氏致外部之電觀之、當知外交方面亦有相當之布置、而此案之進行外間皆集矢於王克敏、殊不知顧之襄贊其成、努力促成、視王克敏更甚也、以上兩種消息、前者歸咎於王、爲顧開脫、後者歸咎於顧爲王開脫、然實際上則不必問顧問王、財政部爲主管機關、如竟秘密承認王克敏當然負損害國庫之罪、雖百口莫辯、然對外之財政案、非財部所能單獨辦成對外手續、完全由外部之責、則顧維鈞之責任、與王正復立於同等地位、故國人對於兩氏、決不能偏恕其一也、此外則稅務督辦之高凌霨、亦當連帶負若干之責任也

頃又得東交民巷消息、十日駐京八國公使、曾有一度集會、對於金案確曾提出討論、因駐京各國使署、連日均有接得各本國同樣訓令、大畧對於金案交涉均令駐京各使從速解決、不可久懸、以免將來發生別種枝節、益難着手辦理、當日曾由法館參贊擬草照會、提出研究、內容與去年八國致外部照文措辭類似、文字上甚爲強硬、一根據辛丑和約第六款用金償還之規定、中國政府是否有意破壞約章、二二月十日黃郛長外部時代致法使館照會、不論在法律在慣例在實際、均已發生效力、中國何可據不能履行、若未經國會、同意此係中國內部問題、與列國毫無干係、前述照會、提出後、大約不日即可送達外部云云、近來顧王左右、專造外交上之險惡空氣與相逼情形、以冀卸其責任、而示國人以不得不辦之苦、故吾人對於上述之消息、頗認爲有作用、卽使果眞個有催辦照會到外部、亦不過爲預定之一種手續而已、然而觀乎種種情形、知金佛郎案確已在危機一變之候、國人之視聽、其毋專集於無聊之內閣聲浪也

外交同志會發表東路宣言

▲列强無理干涉國民誓死反對

本社特訊、國民對俄外交同志會因列強欲聯合干涉東路處置之舉特于十一日開會、由章靑雲主席討論結果、議決分表宣言、反對列強干涉、聲明該路乃中俄所有不受中俄以外國家之干涉、列強在該路所投之資本、在國際私法祇能認爲債權債務關係、決不能承認有處分東路之權限、次該會因見此次中俄協定、能本平等相互之原則、特議決四大主張(一)今後吾國與任何國訂約、須以中俄協定基礎(二)今後之中國外交方針、主張聯合俄德奧(三)請各省速組織反帝國主義大聯盟(四)主張聯合俄德奧及各弱小民族、組織改造世界大同盟、實行根本推翻帝國、資本主義、聞發表此項主張、仍用宣言方式、作爲一種貢獻於國人、繼討論俄庚欵問題、反對洛吳用爲築路之舉、贊成國立八校教職員會代表聯席會議主張撥充教育基金、當議決(一)致函加拉罕堅守協定(二)致函外交教育當局(三)致電洛吳撥充教育基金(四)俄欵特別委員、當以教育界領袖人物擔任(如師大校長范靜生北大蔡孑民等)否則反對、旋議例案數起由主席宣告散會茲錄其關於東路宣言如左

自中俄本相互平等之精神、成立協定、恢復邦交、各帝國主義者虎視眈々、深知中國已取得今後外交新生命之機運、含恨刺骨、既百般設法以破壞協定之實施、復互相計議、干涉東路之處置、聲明保留東路之權利、一若中俄兩國間、已無權過問也者、何物法美日三國、蔑視公理、而在々適用其帝國主義之行動如此、查中東鐵路、迺中國淸帝政府與舊俄政府所建築之一種企業、俄國革命時、中國業已收回管理、華府會議、第十三項議決、在性質上、不暫過時而已、如在中俄協定未成立以前、中國政府、當有遵守之義務、第今中俄協定、業經成立、情形與曩昔不同、曩昔之決議、係根據曩昔之狀況、決不能以曩昔之決議、而束縛現在國交既經恢復之中俄、東路既係中俄兩國之所有物、該項決議、遠拘束中俄兩國對於該路之處置事理顯然、無庸喋喋、然則該路之應如何處置、自當根據已成立之協家辦理、中俄兩國有完全自主之權、中俄以外之國家、絕對不能有處分該路之權限、惟中俄以外之國家、法美日在該路所投之資本、按諸國際私法、中國國民、祇能認爲一種普通債權債務關係、決不能認爲有特別之權利與特別之保留或處分、倘該三國政府、必欲爲無理過分之舉、始終出以帝國主義策略、干涉中俄間之行動、破壞中俄間之協定、與侵略中俄間之主權、中國國民誓死反對、値茲中俄正式會議開始、特此鄭重宣言、大中華民國十三年八月十一日

外交團無形承認蘇俄大使

京函云、上月三十一日、蘇聯大使加拉罕、呈遞國書後一小時、即由外交部、以加氏業已就職、用函通告駐京各國公使、截至九日止、所有駐京各使、皆已函覆稱已閱悉、最先收到者爲日本(一號上午由大田代使送至外部)最後收到者爲美國(九日下午)此事可注意之點三(甲)多數國未承認蘇聯、故加氏不能向之通告就職、乃由外交部爲之轉達(乙)日本最先送到、蓋早得本國訓令、因日俄交涉、特別討好、其餘各使、多遲至一週餘始送到、想係內請示本國政府之故(丙)(已閱悉)云者、蓋即「承認俄大使」也

粵禍之正未有艾

內部暗鬥與沙面罷工 滇軍在九江肆行焚刼

香港快信云、粵北湘滇兩軍、因爭防地、已起激烈衝突、形勢異常嚴重、中山東手、完全失其統制能力、又據日人方面消息、共產黨員自加入國民黨後、勢力日形擴大、廣州中央執行委員會、全由共產黨員操縱、開孫段張之三角聯盟、即爲彼輩所破壞、近且陰謀百出、力排國民黨員、遂使同黨內部、發生極大暗潮、前途變化如何、殊堪注目、或至兩敗俱傷、亦未可知云

英文泰晤士報載稱、據廣州電云沙面罷工風潮、經日領從中調停頗有解決希望、英法領事會與孫中山直接交涉、意在互相諒解、早告結束、又稱孫中山與英法領事間、對於解決工潮議有辦法云

又據香港電信、沙面風潮、雖經洋行總理聯合華人買辦爲第二次之調停、祇因仍用華捕一事、雙方尙爭持未下、致未解決(英領事對於此次臨同罷工之華捕、主張酌量去留、華人方面則堅持凡屬罷工團體、均須一律復用)此事須相持若干時日、殊難臆測、

東江方面、粵軍中路已得博羅、而全線尙未大舉反攻、故聯軍中路仍守蘇村、左路增城、右路守樟木頭、亦一相持之現象西江方面、粵軍呂春榮部、十五日已下羅定、聯軍許部第三師九十兩團長、降於粵軍、當時肇慶防軍無幾、最以危急(原日肇防之第一師李濟深部隊、已全部調往梧州僅餘砲兵一營守七星岩等處、故防兵非常單薄)旋許部將恩平奪回、梁鴻楷立調所部三千人由南路趕回肇慶、協同第三師部隊駐守、粵軍始不敢深入、經二十一三等日雙方劇戰後、粵軍仍扼守四綸、雙方均棄羅定不守、現仍成一相持之局、於是此東西兩江之入民、皆得以暫免戰禍、詎當此雙方省持中、而有一不近戰線之地方、竟飽受兵匪相持之慘禍者、則最近發生之南薄九江問題是已、九江爲南海縣屬大鄉落、全鄉劃分東南西北四方、地方遼濶、戶口殷繁、且位置在西江東岸、與順德鶴山兩縣接壤、交通利便、鄉中農立工業、均稱繁盛而以桑蠶及魚苗爲大宗、其鄉人又多經商於美州及南洋英荷各屬地、其富厚居全縣第一、前淸名吏朱子襄、即其鄉人、世皆稱爲九江先生者是也、朱先生惡賭、故在前淸賭風極盛、及民國桂系復弛賭禁兩時代皆能以不開賭獨稱於時、自孫陳分裂以來、孫氏力倡民軍、於是其鄉土匪稍有見召者、而禍根遂伏於是矣、去年、土匪朱聯吳三鏡等、受騙於滇軍蔣光亮部、因事與西方十一約民團衝突、民團不敵、該約屋宇被焚十餘間鄉民乃投訴於滇軍總部旋由楊希閔令蔣光亮派第六師胡思清部馳往鎭壓、即令鬧事之保榮光旅是也、該旅人數約千餘名到鄉後、賺獲朱聯於席上、吳三鏡知機先遁、朱匪旋伏法、地方略安、詎滇軍近以籌欵爲名、創設苛捐至十餘種之多、其尤甚者絲捐繭捐桑捐三種、蓋一農產物而抽至三次也、此外若煙燈捐筵席捐、柴捐接駁入客之駁艇捐、橫水往輪渡之保護費、名目之繁不能備載、據鄉人云、自該軍入駐至今、抽剝之款、不下百萬、亦可謂極剝削之能事矣、尤復強佔商團砲樓、收繳團槍、該鄉市商團爲謀自衞起見、乃有加入全省商團聯防之事、而就其附近各鄉市商團、又成立一南(南海)鶴(鶴山)十四埠商團聯防分部以收互助之效、該團成立後、即要求滇軍退出砲樓、交還團槍、並將最苛之出口絲繭捐取銷、滇軍怵於衆怒難犯、均允照辦、且率隊退駐於西南方正覺寺一帶、而吳三鏡黨一聞滇軍退駐、又召集黨羽分駐於北方梅壩龍涌一帶、號稱地方自治軍專與滇軍、爲難以修舊怨滇軍得此好題目、遂以討吳爲名、復向九江圩進兵、九江圩在全鄉之中心、爲進攻北方之捷徑、該圩商團、以前此費十四埠商體聯合之大力始將滇軍請出圩外、今復准兵入內、則全圩不免受其騷擾、即仍商召集十四埠商團協防本圩、以嚴守中立爲名、不論何方軍隊、均不准入圩一步(未完)

駐俄大使迄未決定原因

顧維鈞有膺選形勢 ▲內含調劑兩派爭潮

北京共約通信、我國駐俄大使、仍未解決、其中情形雖極複雜、攝要言之、此次駐俄用大使名義實爲第一次、其權位較隆、故競爭者多、中央於人選及事實上、均須審愼研究、且欲藉此寓有調劑之性質也、外間所傳當選人物散見各報者、已有四五人之多、以記者所聞、則異乎是、特向熟悉斯事之某政客探詢、略云、駐俄第一任大使、將推顧維鈞、外間雖有指其說爲不確者、是仍未知內幕曲折之變幻也、緣呆方面對顏惠慶組閣、雖漸冷淡、然以顧之運動眞除、亦頗不滿、蓋以顧之暫代尙有其外數人攻擊、遑論眞除、況顏之趨勢、永在擱置則已、一旦通過國會、政府因便利應付內政外交起見、勢將演成閣揆兼任外長之局、屆時顧氏縱特有駐英公使底缺未開然聞內有別種原因、不能回英、顧氏雖閣

來已發生不能告人之痛苦三件、(一)爲粵奉川部中俄交涉、既難阻止嗣後多與中央蘇俄有碍(二)爲加拉罕手段老辣、自得我國承認、祇於接收俄使領館、及俄產上慘淡經營、若於我國應得利益不顧提及(三)爲此次中俄單獨交涉、各國駐華公使、一種頗感不便態度、對於政府遇事作難、顧氏身當其衝、於中俄交涉以來、殊覺無法以善其後、以此言之、更可證明顧難長久安坐中樞矣或曰顧當駐英時、亦有全權大使名義、殊不知、是爲大使銜、制在簡任之例、若放駐俄正式大使乃係特任職、在官制上與總長相等、而當局推顧、復內共爲手成中俄恢復邦交之人、遇事肆應有餘、是以各方面均可表示同情、融化外交派、與政治系之爭端、自以此法爲最妙、特時機萬變、是否果能成爲事實、則局外人殊難預下斷言也

浙江盧永祥 預定之軍事計畫

▲決不欲輕啓戰端 ▲暫時取沈默態度

本報特訊孫傳芳擬定對浙意畫各情、曾誌本報、惟浙盧鑒於閩孫之眈眈虎視、現亦積極籌備、茲據軍界方面傳出消息、浙江盧子嘉、近日擴充軍備、謀增實力外並預定計畫六項、(一)在滬寧杭間派員視察防區、以爲將來備防之計、(二)密飭臧楊擴充軍隊、增厚浙方實力、(三)改編臧部爲邊防軍後、即直轄於浙省、以期易於調動、(四)臧致平急謀恢復閩省地盤、承認爲浙方之附屬、(五)盧永祥將兼任邊防總司令、親自統率浙軍與臧部、分任閩浙各邊、鞏固原有地盤、然後再謀發展、(六)聯合西南、以爲遙應援助之計、聞中央以鞭長莫及、故難直接防範、特電洛吳徵其對浙意見、并籌備監視浙方行動、最近孫傳芳又密電中央、報告臧部屯駐浙邊、實爲蘇閩心腹之患並聲明已責成第二師、(即孫部)分防閩北福鼎壽寧浦城各要隘、以爲抵禦之準備云云、據上面觀閩浙發難、已迫在目前、惟浙盧以時機未熟、不欲輕起戰端、以冒不韙、暫取沉默態度云云

內外奇聞

梅郎聽顯逾常人

京訊八月二日晚、順直水災急振會、約集各名伶在第一舞台演義務戲、是日梅蘭芳演廉錦楓、羅癭山飾廉母、梅飾廉錦楓、第二幕廉母上場道白畢、呼錦楓此時梅正在後台更衣、不及趕上、以致誤場、台下倒好聲如潮湧、少頃梅始嫋々而出、道白中加數語云、兒因某事來遲、有勞母親久待、還請恕罪、台下聞之復大喝采以表示諒解、聞友人云老譚當年演探母、出場時忘帶帽、改念引子「一心思老母、忘却帶烏紗」如此捷才、均足令人稱道也

我國古衣流海外

紐約某電影公司陳列室內、於數一著名電影女伶、該衣或係五百年前製品、現歸出租拍電影時所用衣物之某公司所有、此衣間亦租與他人、惟保護極爲周密、曾向保險公司保美金府洋一萬元、該衣前爲中國北部某君主所服、庚子亂時、被一美國軍官帶至美國、嗣在舊金山唐人街、售與一業古董之人、旋復轉售與一電影公司、最後則被携至羅斯愛格萊地方該衣係以黑黃藍三色之絲用手工織成、據曾考查該衣之古董業中人云、該衣各部、均用手工織縫、需時七年有餘云

暑期學校之趣話

南京訪函云暑期學校、各科教授、已經完畢、現正舉行考試日前小學組考試測驗一門、未上堂時、有某學員在黑版上大書「報感」二字、下註「諸位小學教師、平日測驗學生、今日被人測驗、平日考學生、今日被人考了、平日嫌學生遲鈍、看你今天怎樣敏捷」及教員上堂、閱竟、亦爲之莞爾、此亦暑期學校中之趣話也

命令及批示

▲北京命令 (八月十一日)

▲任命希爾巴敦尊布爲翊衞使車林端多布爲翊衞副使和希格爲翊衞官此令△內務總長程克呈准兼湖北省長蕭耀南咨省會警察廳警政劉文斌許家鵬陳燮宸另有任用請免本職均照准此令△內務總長程克呈准兼湖北省長蕭耀南咨請任命張性菴羅雲爲省會警察廳正均照准此令

時評 (惕惕)

金法郎案、喧傳已非一日、京政府尙有一二怵於淸議民情與輿論、故不敢貿然即行承認逡乃遲遲至今、頃得京訊、謂顧王兩氏、近乘國人矚目內閣無暇他顧之際、竭力進行此案之承認、并有確已秘密簽字之傳說、如所傳果非虛者、財王不足責、顧維鈞殆眞爲陳叔寶而毫無心肝者矣

◇ ◇ ◇

夫金案如承認時、其損害國庫之巨、與增人民担負之重、舉國人士、莫不知之詳而且審故爲力竭聲嘶之呼籲以冀當局之覺悟、今竟大謬不然進行不遺餘力嗚呼顧王之肉不足食矣

◇ ◇ ◇

共和政體、民爲主腦、政府既喪心病狂、貪小利而忘大害議會更紛囂擾攘、不知先事以預防、而少數議員、徒爲攻訐私人之計、以反對金案號召不求實際以冀挽回、而我號稱主人翁之小民已早被壓於萬劫不復之境、又安能與萬惡滔天之軍閥官僚結合之齷齪政府抗哉、嗚呼、尙復何言尙復何言

源增興 自造肥皂廣告

敬啓者本號開設已逢七載今爲擴充營業起見特出厚資由上海聘到有名技師督工裝造各種肥皂材料優美如鷄牌方皂さつき牌方皂三鷹牌長條皂品質優良價格低廉再是鷄牌方皂係敝初創之牌近來街市多有仿造本號牌印者伏乞各界諸君認明字號倍加惠顧無任歡迎之至恐未週知謹此奉告

大連市惠比須町一町目二十九番地（即伏見台四區）電話七九八九番

源增興謹啓

北京寶興堂 秘製各種丸散膏丹

白帶丸 祖傳婦科 救危至寶 每付小洋一元

專治婦女白帶經脉不調血崩不止肝鬱氣弱脾土受傷寒濕下陷脾精不守營血不化經水變而爲帶經期不准經色不正氣味腥臭久不受孕等症如用此藥立見奏效

補精丸 秘製花柳 消毒清血 每盒小洋二元八角

專治花柳楊梅結毒五淋白濁橫痃腫瘡多年臟毒入髓一切無名腫毒日久內陷遍身斑瘡或膿窠癩癬頭面破潰不堪形狀無論遠年近日如服此藥不啻能消毒除根且能清血補精功效如神

小孩防風珠 秘製 每盒小洋五角

專治小孩急慢驚風如初生小孩無論男女始將開口之時若用此藥丸諸切胎毒皆逐大便而下後來小孩決不能再有一切風症開口時未用過此藥若得風症如服此可保其命誠家庭中必備之良藥也

消食化積丸 秘製養肺 每包小洋五角

專治男女小孩食積氣積嘔吐惡心頭暈眼花耳鳴耳聾食飽服悶胸膈肚痛五勞七傷九種心病小孩走氣喘咳嗽喘不得臥大便結閉腸紅痞塞面黃腰痛疳膨一切虛損勞傷等症服此藥立獲全愈靈妙無比

調經生育丸 秘製婦科 每盒小洋一元四角

專治婦科經脈不調子宮虛冷經期早晚不準行經先後腹痛經色淡薄如水產後腹痛飲食乏味腹中氣滿煩悶痢疾消渴敗血上沖血暈週身疼痛四肢無力面黃肌瘦夢魂顛倒自汗盜汗頭暈眼花久不生育等症服此藥不但能調經活血倘能強體保腎補腎受孕屢試屢驗功效如神治婦科唯一之妙劑也

本堂以上諸藥各有仿單註明患病諸君欲知各藥主治功效請向就近代理家索張仿單一閱即知本堂之藥功偉非虛恐未週知特此聲明

連埠代理

監部通一德藥房 華泰藥房 西崗 同德記西棧 廣生堂 德興藥房 德昌藥房 浪速町 增盛堂 回春藥房 盤城町 春和堂 德新藥房 普蘭店 同仁街 湧盛彩

及各通商巨埠藥房均有代售

敬啓者本旅館向在東省各地及芝罘青島天津上海等處經營旅館生意計已數年近因大連近江町原址房屋不敷應用特租定市內奥町（大連飯店舊地）三層洋式樓房重新間隔分特別及頭二三等房屋一百餘間陳設清潔屋宇寬闊并備有新式鐵床藤床四季帳幃衾枕被褥衣架鏡台電話電鈴暖氣機管一切俱備如蒙各界客商垂顧或暫居或久住均極方便選擇優等厨師茶房肴饌精良有裨衛生且設置樓頂花園以供夏日納凉及登高遙望并代客商報關完稅運轉貨物經手費格外克已上下車船行李等等全派妥協專員照料凡各仕官紳商一經下榻當知不謬

大連市奥町九十六番地 電話八二七五番

營口裕豐棧分此裕豐旅館主人謹啓

雙妹老牌優美化粧品

雙妹牌爽身香粉 每瓶洋五角四

雙妹牌生髮油 大號五角四 二號三角二 三號二角二 四號一角一

雙妹牌花露水 大號四角三 二號二角七 三號一角六 四號一角一

雙妹牌雪花膏 大號四角三 二號二角七 三號一角六 四號一角一

雙妹牌一安半超等香水 大號四角三 二號二角七 三號一角六 四號一角一

雙妹牌超等牙粉 每瓶一元〇八

雙妹牌艷容霜 大號二角七 二號一角六

大號三角八 二號二角六

大連市監部通 廣生行有限公司啓

天成號紬緞京蘇雜貨莊

時值煖風搖曳化日長敝號素抱酬答主顧藉廣招徠之計特向浙杭姑蘇帶定織花素時式鐵機庫緞以及湖縐線春春紗等色色光潔無待自詡並由外洋運到各色嗶嘰毛呢新出俄國毯子凡旅行當需之品應俱全批發零售價格分外公道務望各界紳商淑女駕臨惠顧無任歡迎之至恐未週知別此佈告

大連市浪速町一丁目二十七番地 天成號主人謹啓 電話六七五六番

支店 小崗子平和街二十六番地 電話六〇五八番

德泰綢緞京蘇雜貨莊

本號開設大連市內奥町歷有年矣專由蘇杭一帶定製名機流行綢緞鹽新閃假以及歐美直輸各種嗶嘰呢絨矣不盡善盡美早已有目共賞無待自詡時逢春去夏來特又新到應時輕時羅串紡花素直羅拷紗拷羅實地庫紗改良秋雲紗新式蟬翼紗華絲紗華絲羅雲霞紗米通紗以及新出各品無不色色鮮潔並由西洋運到時式輕便鐵床俄國各色花毯男女最新雨衣所有旅行需品化粧用品應具備批發零售價格分外公道又有代理法國百代公司新式唱機唱片家庭玲巧電影機並有蘅平恆裕堂名筆凡蒙賜顧無任歡迎

本號主人謹啓 前櫃電話長五一八二 後櫃電話七四四五番

元生祥紬緞布疋雜貨莊

和風送至悉春已來去裘而葛又將至矣敝號素抱酬答主顧藉廣招徠之計特由歐美採辦各色上等毛布直貢呢定織蘇杭新式花色鐵機緞時花庫緞各樣閃緞以及鐵機線春文華葛各種紗類花粧品等日所必需者無不齊備批發零售價值從廉各界諸君賜顧者幸祈駕臨則無限歡迎之至也

大連市浪速町 本號主人謹啓 電話長六四八二番

三井 火災 海上 運送 保險

明治火災 千代田火災 東京火災 東京海上火災 日本火災 神戶海上運送火災 共同火災 大阪海上火災 橫濱火災海上 大正海上火災

各保險株式會社代理店

三井物産株式會社 大連支店

大連市山縣通一二六號地 電話代表番號七一〇一番

新到來之絕對不用改字加字之斜子打字器

爲正金銀行之推選品

近時證券表面之金額及其他重要文字時常發生改字除字與其他等不正之事件然而如用本器時絕對無有不正事件之發生持有非大之安全可妨未來之損害

德國製之優美貼糊玻璃化粧紙品隔優美絕非如他製品之粗陋而且玻瓶籍獲益堅決無脫落之患無論書室事務所室均須必行使用之者樣式此多不及備述

大連市浪速町大山通角 天野滿書堂文具部 電話四九九四番 四三〇六番 振替大連六三番

華英美法西各政府 專賣特許 酸素療器

阿氣悉活絡

欲求 健康無病 請看下文一節

猗與偉哉。酸素療器。疏經活絡。調血養氣。病人用之。萬病皆治。常人用之。免生病疾。增加健康。消化飲食。凝神安眠。强精益智。效力永久。用法簡易。明哲保身。請速一試。有說明書。及實驗例。皆係送閱。函索卽寄。

東京市牛込區神樂町一丁目一番地（外濠電車通）

阿氣悉活絡獎勵會

電話牛込特長二二〇四、二二〇五、振替東京二七七一二

麒麟牌 東洋綿紙 / 松の雪牌 手紙 / 日の出牌 捆貨紙帶

右列諸紙俱係敝行新近運到紙質不但精良價錢且極低廉倘蒙賜顧無論大宗批發零蔑零售一概歡迎恐未週知謹此奉告

大連市浪速町 發賣元 吉田洋行紙店 電話長四五七五 七九一七 振替大連一五六

辯護士 從五位 湯淺唯一

元關東廳法院判官大連法院長

大連南山福順厚南拐西路南（電話三五一二番）

專辯民事刑訴訟並商業賬目借貸及鄉屯土地不明等事一切糾葛承辯決期迅速

●艷麗如花之絕世美人 裸體美人像片

第二輯印一千部限 大減價 六張一組 大減價八角

絕世美人、身無一線、純粹裸體喜容像片、其肉體之滿豐高尚、可稱快絕、實近世難得之珍品也僅限千部、分送諸賢、敬祈於未售完時、急速購求、以消春夜之無聊

◎發行所 東京赤阪區丹後町二〇 東興堂美術寫眞部

▲送款方法！匯票或日金票疆裝入信內或封入日本郵票九十錢亦可

青年男女日暮之望

珍書「珍品「珍像片特別大減價提供

◎眞正美人 裸體之像片 八張組暗號（ライ）如花之美人從頭至足眞裸體曝露骨極之眞像片是人生無上之樂也

●男女秘密像片 十二枚組暗號（ミツ） 這是很奇怪一見春片奇々妙々片現出此天下第一之樂也

●美男美女春片 一組八枚暗號（ウキ） 自古有名男女之醉畫一見無上之快樂忽然心意一轉素人當今是難得之珍品也

●濃色粹姿男女之春片一册 男女若見一次日頃熱望男女之戀美麗奇法實無可比之思粹畫集暗號（コイ）

以上珍書珍片四種特價金壹元八角今此減價照壹元五角

景品有購者以外有男女必要珍書原價四角今不取分文一本送呈

代金引換價金一元七角

東京四谷區本村町二番地 振替東京六六九七五番 東洋社本店

東三省新聞　天

奉派軍人之活動
安福系要人曲同豐等亦來奉
連日議直軍攻浙對策

直派近來積極活動、頗堪世人注目、反直派日下之政策、均希望奉張出兵牽制直派、故近來奉派中、亦有活動之勢、自徐樹錚等到奉以後、奉派要人、若吳俊陞張作相、德養源（駐洮南第一遊擊軍參謀）溫璜珍（奉軍第十二旅五十團長）郭爾珍、劉殿忱、（駐山海關軍副官）等均紛々蒞奉其猶堪注目者、安福系要人曲同豐、曾毓雋等五人潛行來奉、連日開軍事會議、所討議者、大概即為直派之對浙、各種關係、但據側觀有謂浙江有外人關係、齊之攻盧、恐不容易、有謂孫傳芳係受直派利用、如屬事實、或為浙江方面政情之動機云

新與張之會見、與南方政局有重大關係、蓋因吳佩孚齊燮元既相聯結、進攻浙盧、反直派此際當有團結之必要、徐吳之來奉、為要求張以、武力牽制直派、聞張之意見大概已許之矣、故徐氏遄急南歸報告浙盧、誠若此則、政局又將生一變化矣

又一消息云、近年奔走津奉浙滬之徐樹錚、曾於日前密秘來奉將南軍北伐佈置情形、及收撫王永泉軍隊等情報告、於張總司令於八月十二日晚十時許、辭却張總司令搭南滿列車南下云（天）

省聯會對中俄會議之要求
劉樹春赴京陳述

東三省々議會聯合會決議、對中俄會議、奉派要求十一條、各條侯張作霖、張作相、吳俊陞、查閱後、即將命吉林省議會々長劉樹春赴京陳述

徐樹錚回浙矣
以武力牽制直派
總司令已允許

徐樹錚、吳光新自到奉、後屢與張作相等蒞奉開重要會議時、一當局會見、有所計議、吳俊陞、一與徐吳二人接見、十二日又連開重要軍事會議、是夜徐樹錚即去奉、取道大連歸上海矣、關於此事、據某確息云、徐樹錚吳光

將召開蒙政會議
各旗之王公均行蒞會
地點在哈爾濱會期九月五日

東三省保安總司令現為整理蒙政計、特於八月十二日與達爾罕王磋商安協、議定召開蒙政大會、凡各旗王公屆時均行蒞會、其地點指定於哈爾濱、會期擇定九月初五日、開會臨時總司令派員前往參與一切云

蓋平

捉獲胡匪解送來縣

拉石山駐所巡官、何文權人極老成、勇敢有為、到職未及半載、頌聲載道、有口皆碑、近日探悉胡匪夥伙在復界各處搶掠、綁縛人票、勢甚猖獗、左近屋民驚怖萬狀、大有草木皆兵風聲鶴唳之像、惟何巡官不矜不燥、著手嚴加防範、晝夜巡邏、自該匪等強搶復界王姓、綁勒人票三名、後經復縣警察及何巡官率領警兵、前往與匪接仗、當將匪黨擊散、人票搶回、又各生擒胡匪若干、何巡官在瓦房店處拿獲宮鳳寬及申某共三名、帶所訊問、皆供認不諱、於日昨解往來縣、由警所長復訊無誤、不久即能行文上峰必處於嚴刑云

聲明三省態度
為對俄外交事宜
派楊卓晉京

中俄正式會議、不久即將開會、北京方面曾屢派人來奉疏通、乃張總司令、主張非開局部會議不可最近派遣楊卓晉京、聲明三省態度、聞其內容如左

一、中東鐵路總辦、如經奉天同意人物、雖經政府任命亦無異議
二、中東鐵路地畝局得由奉天側管理之
三、督辦以外各職員、由奉天側任命之
四、北京政府關於中東路之行政權守備等、不得干涉
五、對於道勝銀行權利勿必遵重之、使勿受損失之方針進行之
六、松花江、黑龍江之航行、以國境為境界
七、對於國境劃定得由北京政府東三省、勞農俄國各任命委員組織劃定委員會、由該會決議

上訴犯人解往高廳

邑司法公署宣告合謀強搶累誘之犯人張洪書等三名、處一等有期徒刑十五年、並褫奪公權全部終身、該犯人不服、聲明提起上訴、聞業接高等廳之提案公事、當即派警甲解送去奉云

庸醫悞人送縣懲處

邑之西醫精明者、故不乏人、而毫無經驗素無知識者、亦所在皆是、茲有趙立民郭憲周者、乃市井流氓、並不悉西醫之理、假行醫為名、實行詐財被警所長訪知拿獲、送縣懲辦云

海城

隊長押匪來城

保安隊、第二隊長孟占元、押解胡匪一名於十三日午來城（匪名未詳）該匪身帶全副刑具當即交於縣署審辦矣、據聞此匪在析木城附近大道峪、曾搶紳士李華亭家、錢財若干、案久未破、後由事主偵知巢穴、密報保安隊經孟隊長帶兵捕獲云

師校假滿行將開課

城隍廟街、師範學校、於十二日出牌示云、為牌示事、照得本季暑假、業已期滿、所有各級學生須於本日報到以便授課云云

居民被竊報警查緝

邑西關、三十六號門牌、保長王閣忱院內住戶朱忠進、因家有病人、為涼爽故、夜不閉戶、守視病人者坐久困倦、不知何時、竄入鼠竊、偷去金耳環一付、銀壓髮一支、及衣服被褥等物、聞已報告警所、請求緝查矣

開通

知事維持民食

日昨十日邑監督李寶言氏、張貼布告云、尤米每斗定價小洋二元小米每斗定價二元八角、不得再漲、亦不得居奇不賣、除分函商會、知會糧商一體遵照外、并飭令警所派員抽查、如有以上情事

定按違令罰法從嚴處罰云

勸業欄

振興湖北礦業意見書（續）（謝家榮劉季辰）

聘定專門人才、以從事共問、庶可收指導之實效、盡提倡之精神此全省勸鑛事務所之設、所以不容緩也、爰不揣淺陋、草擬簡章十條、又經費預算書、附呈鑒核值茲省庫支絀之時、經費一項、自應格外節省、故所中設備、除外、其他貴重儀器、概暫從緩必不可少之測量儀器、及化驗室金剛鑽探礦機、為勘礦上放用最大最速之利器、欲購置一具、連鍋爐鑽石、及鑽桿套管鑽挺等一併在內、至少約須三萬元、然鑽師機匠等、非經驗宏富者、亦不能從事、當茲草創伊始、微特無此財力、購置機器、即雇用高等技師、亦覺力有未逮、且即使機器技師、俱已備妥、一時無相當需要、原不免致誚於虛糜鉅款、然竟置之不問、（遇有勘礦工程、則進行更覺困難、爰思一變通辦法、查有實興公司者、備有金剛鑽探礦機多架、歷在山東嶧縣中興煤礦公司、安徽烈山普益煤礦公司等處、包辦打鑽事務、經驗宏富、工價亦較洋行為廉倘勘礦事務所果能成立自可與該公司訂立一種轉包鑽探工程之合同以後凡鄂省鑛商有呈請勘鑛事務所代為打鑽試探者即由實興公司擔任鑽探、至合同所規定之年限以內此項工程、概不轉包於其他鑽探公司、惟實興公司、須提出若干成數、為事務所之介紹費、在實興公司、為擴充營業計、自無不樂於承受、而事務所暫時既可、省去購置大宗機器之費、仍能執行其具探勘全省鑛產之職、他日鑽探事業、逐漸發達、即可以介紹費積成之巨欵、為購置鑽機、及一切擴充之用、至於經常費用尤當力事節省、若聘用專任工程師、及地質技師、薪水一項、每月非千元不辦、茲為力事預算、暫由榮等兼領、鑛務工程師擬在漢口擇一素有名望者兼任、略送夫馬、便可辦事、蓋勘鑛事務、重在實地勘察、似不必斤斤於常駐辦公地點為能履行職務也、以上計劃、如能見日實行、則鄂省鑛業前途、裨益非淺矣（完）

保甲所新委文牘員

邑保甲所代理文牘員劉亦彤辭職回籍、今將一月、該所諸務待理碍難久虛其位、是以保甲潘所長特委奉天第三監獄前第三科長王錫恩接充、現已分別呈報視事矣

警所注意房垣

邑警察所因入伏以來、迭次降雨各街巷之考朽房屋及牆垣、亟應注意查考、飭令商民各戶各自謹慎、務將不堅固之房屋牆垣修繕以免日久雨潤、致有坍塌之患、輕者損失物品、重則傷害人命、查明督飭修理、藉免危險云

商標註冊期又展限

邑縣署奉到實業廳令、內云、案查實施商標註冊現限、本于去年十一月十五日期滿、嗣展至本年六月底、現奉部令因華洋各商、一再請求寬限、業已照准、展至本年十二月三十一日為止云

飭區禁止行使私帖

本縣境內各商號行使之紙幣除奉票外、尚有洮南遼源通遼及本邑商會所出之紙幣、早已通令禁止使用、嗣因銅元充斥、故而至今尚未盡絕、除城市由商會警所實力嚴禁行使外、各鄉鎮責成各區官速將管界商戶收存行使之私幣限十日內來城兌換、勿得再延、自干未便云

營口

收船捐反響再誌
搖動全市商民皆叫苦
各法團紛紛籲請省憲取消

營口雖為東省通商巨港、近年來市面蕭索、日漸退化、其一線曙光所以能與大連等處爭衡者、端賴夏令各處進口之帆船乃漁業局因增加收入起見、新收保護費、致激成全體罷航、影響市面、商民叫苦、總商會及三江直隸兩會館、為維持市面起見、曾一再籲請省憲、收回成命、取消此項帆船保護費、以維船業、而恤商艱蓋此種政策、不啻自殺政策、若不取消、營口商業難免不被大連吸收而去、」聞省憲已令漁業局情呈覆、以憑核奪、彭局長鑒於此種船捐、搖動全市、關係匪輕以有讓步之意、將來能否取消、尚不可知云

招商局舉辦盂蘭會

陰歷七月十五日為中元佳節、人民例舉辦盂蘭盆、會本埠招商局輪船公司、循例於是日在河沿碼頭搭蓋蓆棚、延請羽士誦經並紮有荷燈蓮船、於晚間燃放、以期超度水府幽魂、屆時當必另有一番熱鬧云

遼陽

謝交涉員另有高就

本邑縣署謝交涉員任職以來矢勤矢慎、對於交涉事宜、手腕靈敏成績卓優、該氏因在奉天某銀行另有高就、故於日提出辭職書、呈請辭職、當經本縣監督允准、遺缺已委鄂致文氏提充、聞鄂氏係浙江人、畢業於日本千葉縣高等大學、品學亦優云（品）

吉林

吳張聯袂赴奉

黑龍江督軍吳興權氏日前抵吉、已誌前報、於十一日早九時偕同吉督張作相氏、乘吉長專車赴奉天、軍警沿途設崗、省中各機關重要人員與軍署衛隊及軍樂隊護送至車站、鼓號齊鳴、軍容整肅頗稱一時極盛云

鄭家屯

段長巡官均稱盡職

四洮鐵路警察第一段段長陳樹楙（字蔭普）氏、係由北京陸軍部軍官學校步科畢業、後任二十七師連長、繼而升任旅部副官等職、去秋經四洮路局當軸之聘、接充段長以來、對于警務、力加整頓每日必親自出勤、或便衣視察、即現正極熱之天、汗流如雨、衣服濕盡、勞瘁不辭云

警察一段陳段長屬內巡官苗玉堂氏、係由保定警官學校畢業又高繩武先在北京交通部充職、對於警政皆有經驗、應盡職守、尤極認真近日鄭家屯南一顆樹火車通過之橋樑、被水冲壞、火車由二十三日不能通行、乘車旅客須徒步聯絡、人行於軌道、或浮橋之上、稍一不慎即有性命危險、高苗二巡官每日必親臨其境、監視指示一切云（忱）

洮南

周推事請長假
王推事來洮接任

洮南地方審判廳推事周君、因別有高就、請准長假、本月七日已交代清楚、所遺之缺、由省派王推事接署、聞王君已到洮、下榻於龍源旅館、不日即可正式任事云

法官病愈理事

洮南地方檢察廳檢察官馬君因受邪熱、致患精神病、沿街叫罵、業誌本報、茲悉馬君由日人春山以藥針治療、病得痊愈、現已入廳視事云

撫順

由興解來日人送省

撫順縣行政公署於本月十一日晚間、收到由興京解來身着中國衣服之日本人三名、并有手槍一枝子彈八粒、訪聞此三日本人、一名酒井義人　一名稲口士郎、一名寺本功吉、此三人因在興京地面、行蹤詭密、舉動可疑、是以遂被拿獲、迨解至撫順縣、僅寄押一夜即於次日十二日午前九句鐘、由縣派司法警察李雲章等、將該日人三名帶至永安台新車站當即乘車、解送省交涉署辦理究竟是何案情容訪再誌

縣署委代理交涉員

本縣交涉員徐覺園君、轉升鐵嶺交涉局長一節、業誌前報、所遺交涉員一缺、現已由黃監督、保薦本縣警察事務所日文譯員、張服周君、暫行代理、以重交涉事務云

結隊沿街講演衛生

本埠各醫院組織夏日衛生講演大會、於月之十一日午後三時由講演員張廼廉樂德軒松延金化民經守農等結隊沿街講演、關於衛生事項并散佈印刷圖說、以便市人注意衛生云

四平街

質當軍衣被獲

日警察巡查眼綫李某、昨在市場閒遊、偶行至福盛當門首、見一少年賀當軍衣、面生可疑當向前盤詰、該少年言語支離、情中有隱、李某將該少年身中搜查、搜得二號匣槍一支急將該犯送交警署、詳訊、據該少年供稱係在第一旅司令部充差、此次告假回家槍係自有、並無別情、如何處理容訪再誌（臣）

鳳城

官銀分號經理易人

本城東三省官銀分號舊經理單瑞謙君、於初九日交卸、將號內應辦之重任以及賑務均交兌清楚、歸省總號視事、遺席由馮仲文君接充、單君於十一號乘車赴奉矣

伊區官之保衛治安

鳳城縣五區々官伊麟閣君、原在三區充巡記長之差、品行端方、性資溫和、至後轉升警務局一等僱員、當第六區開辦、伊又升該々區官、今已十數載、毫無過犯對於一方人民、頗稱台治、現在調授五區々官、其地遼濶、胡匪出沒無常、幸伊君預為防範、致該地方商民、均獲治安幸福、故皆感激不置云

抓獲煙犯送縣懲辦

本城煙袋胡同住之薛傳氏、用有管事人張煥亭、主僕均有芙蓉癖於月之初九日、被警局查知、將其主僕一併拿獲、送縣立時拘押如何處罰、容訪再誌

山東新聞

天氣亢旱糧價暴漲

本邑自陰歷六月下旬迄今、天久不雨、已誌前報、於初十日晚間陰雲四合、本想大雨如注、孰知片時、即止、天氣亢旱禾稼枯槁農民失望、糧棧之家、均皆高作、尤米漲至三元、包米渣子漲至三元四角、小豆四元三角、青豆二元七角云

松樹

苑巡官奪回人票又斃胡匪

驛東灣溝屯住戶王世斯、及大溝屯住戶、李仁信高殿國三人、被匪綁票等情、已誌各報、玆於昨十日、該匪等帶票、潛入滅胡子溝、崔家屯某姓家中、彼復縣警察五區二所巡官、范恩榮偵知、立即督警前往勦捕、當擊斃胡匪一名、奪下俄槍二支、洋炮一杆匪勢不支、由某姓後門、竄入山林內、將人票三名、用槍亂擊、幸皆未中、僅由高某一人腹部射過、又用槍把將王李二票、打得頭破血流、正擬扯票、該警已追擊近前、始將人票如數救下、匪亦遁去、翌日適有立子山分所警士、赴許家屯辦公、見一人在瓜舖買瓜、行跡可疑、畧加盤詰、伊言語支離、遂帶警所拷詢、該匪即供認不諱、並稱係夥三名、尚在許家屯車站、該警察急往捕捉、正遇該匪三人、將上火車、當又捉獲二名、其餘一名逃去云

鐵嶺

通飭採用鄉土教材

城鄉各校遵令應採本地鄉土教材教育公所曾登報公佈在案、但未經用者尚多、對於教材未免岐異刻下工科售貨處、刷印多份、由教育公所發送、並飭各校一律採用、藉符功令云

教所佈告發放預支

教育公所以本月十四日暑假期滿函宜照章開學、定於十五日發放各鄉校預支等項、希各鄉校校員到所領取、以便赴校、如延遲逾期不到者、即另用他人接充、於日昨已牌佈週知矣

濟南

臨時會中查辦聲
兩校長及警廳長三案

山東省議會本屆常會八十日、僅開成大會四次、故積壓之議案甚多、即最要之地方預算案、亦未經大會通過、致省政府不能公佈施行、各項計畫、莫不因之擱淺閉會後、原擬開臨時會、繼續討論未決之議案、乃因捲烟稅爭包問題、及三長為貨捐赴青島、臨時會遂暫歸停頓、直至前星期茶話會、始決定八月十五日開會、開議自中所醞釀之三件查辦案、屆時將提出云、茲分述之（一）省立一中校長之查辦案、係七股議員中公司董員毓璋所提議、原由以一中校長完顏奎禎、措置乖方、玩忽校務、（如該校前失慎）吞欵有據、任用私人、（該校教職員全為北京高師派）但完顏氏係益都人、與宋陳兩議長有同鄉之誼、前該校被火事、非宋陳維持其地盤早為他人攫去、況該校教職員既屬一派、而學生方面亦頗融洽、故有此數層關係、當提之查辦案、未必能通過也（二）法專校長孫勸之查辦案、為濟社議員所提議、有孫勸辦事敷衍、侵吞公欵等語聞孫氏已託人疏通希冀此議打銷、（三）查辦警廳長孫昶案　前省議會本有電致京、請求撤換、以孫氏不出席議會故今又以茶巷搶案及青年人被殺、警察被殺、以致舊事重提、決請中央撤孫氏職、以憑查辦、再有單縣議員朱啓永、為其同鄉李坊翼被路警毆辱事、除已致電北京外、並擬在臨時會同議會名義、請求各方一致主張公道、嚴辦吳小峯云

派代表赴京請願
恢復縣參事會

各縣議參會聯合會、因運動恢復無效、已派代表楊藎卿赴京請願、宣言不達目的不止

召集國民大會呼聲

蘇古農包辦捲烟特稅引起人民之激烈抗爭、連日街巷議、莫不以此事為研究之資料、然蘇古農亦狡黠者、鑒於各方反對聲勢浩大、於是出其卑鄙手段、以金錢而誘惑之、果然人民見錢眼開、此種反對聲浪、竟有一部分軟化與消滅、但好利之徒、見蘇古農可以聲勢相威嚇、於是亦造作空氣、今日謂人民如何反對、明日謂政團如何不滿、蘇古農眉頭皆皺、一聞此言、即遣其走卒、四出運動并且有辦通信社之舉、以作抵制與辯護之利器、然據吾人觀察、以利相誘、徒增無賴之覬覦、其反動力將因以愈行增大、辦通信社、直似與輿論宣戰、其結果將為人民攻擊體無完膚、不但捲煙稅不能包辦、而居住山東省城之資格、恐亦難保全、蘇古農在此風雨飄搖之中、第一應緩和民氣、勿與輿論宣戰、第二應處之光明、勿用金錢強奸民意此二者、乃蘇古農應取方策、不然徒激人民反感、將愈鬧而愈糟也、聞某社議員將為此事召集國民大會、反對以此稅用之於行政費、其所定計畫、以此事應與學界聯合進行不然不足以壯聲勢、又某方面建議、召集國民大會宗旨、應先宣示於衆、一、此稅反對歸外省人包辦、二、此稅應完全用之於教育費、三、如不能爭為教育費時、則於議會開臨時會時、提案將該稅取消之、又某方意見、以此事而召集國民大會、未免小題大做、因擬藉討論路警毆辱學生、案以資掩蓋、而免世人訾議云云

吳小峯畏罪潛逃矣

育英中學校學生李坊翼被路警誣良為盜、用刑逼供、釋後即赴地檢廳起訴、昨地檢廳致函邱段長請其將吳小峯送案訊辦邱段長以吳小峯係天津第二中隊職員、不歸此局管轄、碍難照辦、遂未承認、將吳小峯歸案訊辦、且吳小峯釁事之後、即連夜赴津、第二中隊之機關部、設在天津地檢廳應赴天津關傳方可、吳小蜂係交通總長之姪、有此靠山、且又在津避匪、恐此區區之地檢廳、未必有此能力、將赫赫總長之姪少爺、關傳到案、秉公辦理、以伸冤抑也

西安分社啓事

本分社為擴充銷路便利閱者起見擬在縣局二道河子太梨樹河子遼河源各鎮設立本分社附屬代派處三處如有願担任者請駕臨本分社商酌可也

西安分社長王鑄九啓

金州分社啓事

鄙人辱蒙本報總社派委充當金州分社社長分社業已組織成立地址擇定城內曹家街路南一二六番並聘曲季先為經理兼記者各界諸君如訂閱本報及刊登廣告者即希來至本分社與曲君接洽可也嗣後非有他人假借本分社名義招生是倘鄙人概不負責特此聲明

金州分社長孫藍田啓

鄭家屯分社啓事

啓者本分社擴充營業便利閱者起見特聘劉鑄珊君為經理兼訪員俟後如有訂閱報章或刊登廣告請向劉君接洽可也特此佈聞

鄭家屯分社長賈廣學啓

至急招募分社啓事

三江口、鞍山、齊齊哈爾、大石橋、雙廟子、哈爾濱、新台子、鷄冠山、通遼、橋頭、如願在以上各地擔任分社事宜者希速來本社接洽或通函商酌均可

滿洲報社經理部啓

屬會　西洋各種紙張
本社新設貿易一部專由歐美各國直接輸入各種紙張批發零售價值格外從廉現買預約無不歡迎
大連市山縣通一〇四番地
滿洲報社貿易部

西洋各種紙張[illegible]界之採用西洋各種紙張者速至本社貿易部接洽爲幸
滿洲報社貿易部　電話四〇三四番　振替大連三七一二番

歡迎投稿

偵探小說

妖幻（三〇三）（蘆農）

第二十回　撫遺孤師門報德　逢故友水國從戎

這也是咱家一件天大喜事、許士俊聽了、也甚歡喜、因說道、此皆仰賴母親之餘蔭也、許母聞言說道、我於今眞有點老悖了、若因這甘家小兒、生得可愛、每日在我懷中、抓梨覓棗、儼同自家孫兒一般、所以自己眞添了孫兒心中倒不覺怎麼樣了、玉嬋因說道、母親生性慈善、不分彼我、一體痛愛、這才眞是菩薩身分了許母聽了、心中愈加歡暢、因向許士俊道、待你這鄧家妹子、出閣後、生了外孫兒、那時又是親孫兒、又是乾孫兒、又是外孫兒繞膝含飴、那才眞算是晚年樂事了、玉嬋聽了、因礙於士俊在旁不禁粉面微紅、低頭不語、士俊見母親十分高興、因將高公陞任道台、頗以鄧家妹子姻事關懷、向兒提說、莫妙早日完娶、兒因前同朱賢弟、已擇定於本月十六日迎娶、許母聽了說道、本月十六日、期限太近、你妹子嫁粧、深恐備辦不及、士俊道、應用物品、購買現者、不消三二日、既可買齊、關於刺繡之品、一時買辦不及、不防俟之異日、多僱刺繡工人、繡成隨時齎送、有何不可呢、許母道、如此辦理、未嘗不可、但不知你那朱賢弟家中、尚有何人、士俊道、我那朱賢弟於二十歲上、即隨劉天驥、闖盪江湖、家中並無父母、祇有一個妻室、於二十五歲上、亡故、朱賢弟既行鰥居、於今二年之久、尙未續絃、因前妻並未遺留子女隻身在外、久未安家、近來同孩兒開設標局、手中頗有積蓄、且其人溫厚爽直、頗具英雄氣概、今與我義妹相匹配、也不爲辱沒義妹、況年歲相仿、可以稱得起佳耦了、士俊正自語着、玉嬋以關係自己姻事、頗難爲情、早已躲向裏間屋內去了、於是母子二人、又談了許多家事、天色已晚士俊即在母親房中、用過晚膳、然後各自歸寢、一宵晚景已過、次日早起、士俊遂商同母親、將鄧玉嬋應用嫁粧物品、開了一個單子、用過早飯、即向日照鮮親去購買去了、買了兩日、將一切物品備買齊全、方回家來、及至家門、一入院中、早見十一妹姑在當院、頗有急遽之色、見士俊回來忙上前迎一步、施禮說道、丈夫因何去了兩日、至今方回、致煩老母挂念、士俊道、許多物事、豈是一二日所能辦到、莫非家中有何事體不成

文苑

月夜遊櫻岡（岡在虎公園南山麓）　林華卿

溶溶月色泛櫻岡、薄醉微吟倚石床、坐久不知花壓夢、醒來香露滿衣裳

七夕　衡生

笑煞癡牛誤債權、年年負却好姻緣、人間離別渾如夢、天上炎涼也重錢、枉羨有情成眷屬、劇憐薄命作神仙、黃衫俠義餘烏鵲、銀漢迢迢費往填

雷聲隱隱感新秋、若爲長鳴怨女愁、無限淒涼經歲別、漫云福慧幾生修、爲憐債約增糾葛、如此婚姻不自由、畢竟仙緣多缺憾、滿天風露訴離憂

賀新郎　七夕獨酌聞鄰家語有作（一劍）

小酌葡萄釀、看今宵一彎新月、宮眉模樣、隔院但聞宜戒約、又到穿針樓上、休提起秋橫銀漢阮籍無端今古恨、付鳴琴絕少知音賞、搔短髮、倍惆悵、城邊畫角聲悲壯、似當時明妃出塞、淒涼情況、歲序不留人易老、翹首臨空凝望、對雙星淚花輕颺、繞遍迴廊儂獨自、有些些竹露滴清響、依枕畔、雞三唱

諧藪

西笑（馮齊虹譯）

A道、凡是求婚、終不要寫情書B道、這是什麼話、A道、從前我曾經寄過一封情書給一個少女向伊求婚、少女接到那封信的時候、正在讀小說、當時伊就把那封信、夾在書裏的、後來伊又把這本書、送給伊的女友、伊的女友是那個呢、原來也是我的情人因此秘密完全洩漏、她們倆都和我絕交、你想不是很可怕的麼

旅客打電話給旅館中的茶房、問他說、昨天晚上有一個女客來探訪、忘了一柄傘在會客廳上、託你替我尋覓一下、不要遺失了、茶房忙到廳上、拿得一柄傘、奔回電話機的面前、舉了起來說道尋着了、就是這一柄傘嗎

孟保盧的兒子衛而斯、從他學校裏還家、他的父母、燒了魚同他吃飯、孟保盧就問他說、你現在在校裏學些什麼東西、衛而斯道我正在研究名學、孟保盧道、什麼叫做名學、衛而斯道、這兩條魚先請父親數一數、孟保盧聽着他的話、數道一二、衛而斯忙道一和二是等於三、三的數目、就是這盤中魚的條數、論他的數目雖則只有二條、但是講到他的實在、要有三條、這就是名數中最要的道理、那時孟保盧就立刻又起一條來、給他的妻子、再把別的一條、自己吃了、笑迷迷的對着衛而斯說、是的、我不費什麼名學、只曉得算學、三除三各得着一、我同你母親分吃這兩條魚還有你所說第三條的、就給你吃了罷

教育欄

改良假期教育講習會的我見（三）　邵俊文

（二）講演員宜聘請富有小學教育經驗者或對於新教育素有研究者

欲各會員有研究的興味、不託故規避者、非有最好的催眠術、誘導其入我彀中、不足以達到其目的、可是運用催眠術者、尤非有極靈活的手段不可、那麼各縣舉辦假期教育講習會的催眠者、確爲講演員、從可知講演員聘請得人、則聽講者使如久旱田苗、一過甘霖、勃然興起、否則耗款費神、得益無幾、截以各縣聘請教育講演員、必當愼周詳、以富於小學教育經驗者、或對於新教育素有研究者爲相宜、務使滿足聽講者的欲望、不令其「乘興而來敗興而歸」才好、此改良假期教育講習會辦法之二

（三）宜實行選科制以便發展各個人之特長或補習其不能

各縣所辦假期教育講習會、其大概的辦法、都是以少數的講演者同時間在一個場所裡、並不問各個人的所需要、概講演同一的材料、此種辦法、簡直和藥局所售的萬應靈丹差不多、其廣告上大書特書、專治中寒中暑、頭暈目眩、……服之無不立效、考其實在、覺大謬不然、蓋因藥材所治的病愈多、所收的效也愈少、的確不如所醫治病症單純的藥材好須明白了這個假設、所以各縣舉辦假期教育講習會、也應組織選科制（去年東南大學暑校已經實行）如甲對於國語教授法、特別擅長、欲再力圖完善、即可入國語科研究、以發展其特長、或乙對於國語教學法、極無把握、亦可入國語研究、以補習其所不能、簡言之、假期教育講習會採用選科制、令各會員隨意研究、無勉強俯就的弊病、此改良假期教育講習會辦法之三

（四）講習會之時間宜分爲講演研究實習三大段落

A講演　由講演者事前搜集關於教育主義的變遷、和新教學法的實施、定期講演、或受聽講者的請求、臨時講演、其講演的時期不得過於會期全部的四分之一

B研究　由各會員將平素懷疑的問題、及某科教學法實行困難之點、並解決之方法、或由講演者將其個人之經驗、完全提出、以便與各會員相研究、其研究之時間、不得越超會期全部三分之一

C實習　實習之項可分爲二（一）實習校務、如校具的處理、表冊的製訂、棹橙的排列、兒童分組課外作業的指導……屬之（二）實習教授、臨時約集附近小學一二、三、四年生各十人、編爲單級小學、指定或公推某會員、實行教授、（先作教案）教授畢、開一批評會、務期其完善而後已、但實習之時間、亦不得超越期會全部的三分之一以上各項係改良假期教授講習會辦法之四

（未完）

中元節瑣談

俗以陰歷正月十五日爲上元、七月十五日爲中元、十月十五日爲下元、今日即中元節也

中元節日、僧家有孟蘭盆會之舉行、有司祭無祀鬼神、此在明以前、即有之、相沿至今、雖社會漸覺進步、迷信觀念日薄、然積之既久、驟欲完全變更、則不易矣、是以我國在今日、孟蘭盆會之舉、依然遍於全國

孟蘭盆會、相傳爲目連之母入地獄、食物入口、即化爲火、備嘗飢餓之苦、佛乃作孟蘭盆與之、食物置此盆中、遂不復化、後人恐鬼之食物化火、亦欲以孟蘭盆濟之、乃有孟蘭盆會、其意未嘗不爲慈善、然若無鬼、或有鬼而不知餓、孟蘭盆又何所用耶

中元節舉行孟蘭盆會、以迷信的理想推之、應備一紙製之盆、余作客南北各地、每過孟蘭盆會時未見有盆、所有者不過爲僧道誦經、做佛事、放河燈、點天燭等等舉動、聞大連往者舉行孟蘭盆會、幷辦有高蹺及各種游戲、遊行於市、然耶否耶、余來連後、未嘗見之、不能道其詳也

放河燈及僧道做佛事、大概南北皆同、河燈紙製、如盛開之花然中堅燭一支、或豎一紙捻濕以油、有下托以薄木板者、有竟無木板者、放時燃其燭置於水中、順流而下、望之火光點點、掩映水中隨波蕩漾、頗有可觀、余曩客金陵、於中元前後、泛舟秦淮、笙簫兩岸之中、常有人放河燈、遊人士女、每觀之以爲樂、殊覺別有佳趣、今偶憶及、不禁神往

余自負笈離鄉、忽忽二十年矣、此二十年中、故里閑居之時極少回憶二十年前、在故鄉看中元節孟蘭盆會、尙歷歷如昨日事、余鄉之孟蘭盆會、由村人醵金請道士數人、作法事、於十三日或十四日起、至十五日止、十五日夜間、覓隙地作道場、疊桌爲臺、臺共九處、上供紙繪之神像、道士於金鼓齊鳴之中、繞諸臺疾馳作種種之花樣、於道場之外、以大毛竹、劈爲數份、夾以木柴、澆以油、以繩束之、其中間置鞭炮、豎立而燃之、謂之「點天燭」意謂恐鬼不見走路、燃燭照之、以便於行、同時亦有放河燈者、此時適當稻已登場、農事已畢、倘遇豐年、孟蘭盆會、農民醵金尤多、道場尤爲熱鬧、此事固屬迷信、然大多數人心理、直游戲視之耳、余以爲苟有善法、使人民屆時另有所歡娛、則以彼易此、破除迷信游戲建設有益的游戲、非難事也

奉直魯各省於中元節、除做孟蘭盆會之外、又須上坟、子孫携祭品香紙、赴野外祭於其祖先父母之墓、野祭在周人視爲非古、然吾人每當寒食中元、展視親墓埋骨之所、固其宜也、此所以相沿數千年而不已歟、野祭之最悲痛者、莫如寡婦之哭其夫、此數日間、若偶經野外墳塚纍纍之區、天乎天乎之聲、當能達於吾人之耳鼓、此種之野祭、不但紙灰化作白蝴蝶、而啼血亦眞可染成紅杜鵑矣、南中上坟、惟於清明重陽或冬至日行之、中元節、則未聞有野祭之例者、此亦風俗上相異之點也

據以上所述、中元節所有事、爲孟蘭盆會及上坟、孟蘭盆會爲祀普通之鬼、上墳爲祭祀先、則中元期間、宜乎羣鬼悉至、鬼氣大盛、然白晝見鬼者仍甚少、望親屬魂兮歸來亦不可得、則所謂鬼神與靈魂之說、吾誠不敢信以爲眞矣

（念曾）

談叢

王悅（清虛室主）

王悅鐵嶺人、家道小康、清光緒中葉、宅居邑北門內、院房十餘間、均爲自用、任其浮多、不他租賃也、年四十餘喪偶、遺一子已成室、三口之家、享盡天倫之樂、父慈子孝、衣食無缺、不意天公不仁、將此佳兒佳婦、雙雙奪去、子婦先後就殞、承歡無人僅此老叟、風燭殘年、遭此厄難亦云悲矣、乃市棺二具、爲之成殮、停柩於內室、思念綦切、無能解脫、哀憤成疾、盡日嗚泣、雖街坊路人、見此形景、亦莫不悽然、悅衷心思念、悲極欲狂、室處與靈柩相伴、不思殯葬、每日兩餐、必先祭之、而後方食、有勸之者每遭拒絕、或不之顧獨居一院、停柩數年、日事歔欷啜、泣晝夜興悲、一日鄰人夜出見熒熒火光、烟燦庭院、繼而火團如球、由門而出、移時復返、會鄰右某姓婦、驟失常態、竟日哭號、語多于悅子媳生前所道者、百治而罔效、又某氏婦於白日間忽出室內外出、如迎客狀、及入室、垂手立、不動不語、家人外視寂然無人、殆其靈然、問其故亦不自知、惟數日必一犯、由是鄰居大譁、聞者悚懼、羣以爲鬼祟、議制止之、未幾、悅以命塞福薄、難得回天之手、晚年未壽先兆無妄之災、慟子情殷、憂悶過度、乃瘦死矣、後繼國邦承宗祀、殮喪殯殮、葬送祖塋、子婦亦由此殯葬焉

瓜果與愼食

瓜果之類、人皆嗜好、能於飯後食少許、固有益於人體、可助消化、惟多食足以傷身、而在夏日尤當愼之、每於暑天、常見勞動之輩、遠途奔自、汗流浹背、極探囊購食瓜果、恣啖不厭、以爲可消暑解渴、殊不知適足以釀病蓋身體受劇烈之震動、其熱度驟高、急以過冷之水果進食（食冰尤甚）豈非冷熱相激、損及胃腸乎、且市上零售之瓜果、每見蚊蠅麕集、日被冷水浸澆、苟不察而食之則腹痛腹瀉等、疾病因緣之而生、可不戒哉

春明劇訊（勞人自北京寄）

京師警察廳步軍統領京兆尹爲順直水災、本月二日三日、假第一舞台煩伶界演義務戲兩晚、由尙小雲承辦一切、第一日戲目如次（與報紙及戲單上均不同）一叔岩探母、二閻芳廉錦楓、三小樓宛城、四白牡丹烏龍院、五艷秋御碑亭、六徐碧雲寶蓮燈等（自後依次而前）碧雲因恐招外界反響捐洋二百元、作爲臨時加入、故報紙戲單均未載其名、探母之公主原定蕙芳、小雲利有大軸之名堅欲演此、蕙芳乃改演廉錦楓、適時天雨、蘭芳演完、人皆散去向余均極懊喪、次夕乃不要求大軸矣、先是小雲欲演探母、叔岩微露不滿、雲怒、嘗事仰承小雲意旨、報紙戲單上名次、隨意顛倒、小雲列第一名、叔岩列第五名（在又宸下）輿論譁然

第二夕戲目、爲楊梅別姬、余倘打魚殺家、票友言菊明戰太平、艷秋武家坡、白牡丹花田錯、陳德霖龔雲甫孝義節、徐碧雲戲鳳小翠花胭脂虎等戲價池座編號者每位五元、後排三元、仍座無隙地、包廂則先期分發於各機關各銀行、例如是也

第一夕後臺募捐（前台不募捐）尙小雲首先捐洋五百元、意在窘梅蘭芳（梅尙甚不洽）後台諸人、因恐相形見絀、遂一概不捐、祇小翠花捐二百元、朱琴心捐五十元、敷衍面子

朱琴心向募捐者云、我不能比小老板（小老板者、尙小雲也）小老板的盤子多、只要一場牌、就抵一個盤子、我可憐只有一個盤子我前日尙薦二個盤子於你、還不好嗎、第二夕遂未募捐

尙小雲妻上月爲尙母所逐、另行賃屋分居、現由吳二爺說項、可望挽回、惟條件太苛、一時難以議妥

艷秋與蝶仙、確已宣告分離、輿論皆直艷秋、三慶仍歸艷秋改組周瑞安蝶仙退出、武生改用何和玉、不日即可實現矣

瑣聞

△淫伶故態復萌▽

（營口）伶人王鴻福（即小寶芬現在木埠愛國舞台奏技）前與平康里二等妓女艷俠及一等妓女寶玉鳳秋弔膀成姦、被本報揭載後、伶妓兩方、均知畏懼、已稍斂跡詎近來該伶竟敢故態復萌、又與平康里一等妓館喜榮班妓女喜榮弔膀拘搭、日前裕仙茶園名伶張德蘇回營演戲時、王伶亦往觀劇於包廂中頻向西樓包廂妓女以目送情、似此有傷風化之淫伶、有管理之責者胡不將其驅逐出境耶

△循例辦孟蘭會▽

（金州）茲屆孟蘭會期邑人張玉臣陳麗亭爰邀同樂茶園停演一日、于陰曆七月十五日、沿循舊例舉辦孟蘭聖會、並有龍燈高脚會小東會遊湖夫的船等等、必極一時之熱鬧云

△提倡馬王廟會▽

（金州）馬王廟自建修以來、每屆會期、（即夏曆七月二十五日）香煙不盛、故城內馬車組合長于蘭沛氏、爲提倡盛典、邀同各車戶屆期公送天駟星輝匾額、幔帳滿堂、供案一座、神座前度修暖宮金彩輝煌、敬答神庥、一旦會臨廟貌增新云

△書局運來新書▽

（金州）北街永順和書莊主人崔雨田氏、品學兼優、人所咸知、向充教育員、嗣因本邑各小學校學生等所用書籍筆墨各項、向由外邑郵購而來、不但板印墨糊字跡不淸、而裝璜諸多不雅、至筆墨亦多不適用、兩田君有鑒於茲、携有資本若干、親赴外埠各總印刷書局、購來種種書籍、五典三墳九邱八索、諸子百家之時新小說名家字帖、盡屬刷印精良、字跡明晰、裝璜亦極典麗、新到鋼鉛水筆新奇儀器一切、無不精美異常、頗爲吾邑公學堂及普通學校歡迎云云

△顧主知味停車▽

（金州）北街同春酒館主人于延堂氏、品性端正、交遊有方、對於一般同行之營業、感情頗洽而顧主知味停車、座中時有不速之客以故營業甚爲興隆云

△淫婦潛逃未果▽

（昌圖）縣城西街住戶劉毬子房之兒媳劉孫氏、於本月七日與本屋同業工人潛逃、經其翁協同警察追至本站河北柳樹林內、將該淫婦押獲、姦夫乘隙逃逸、據該婦聲稱因伊夫年幼其翁素有新台之行爲、是以屢被虐待不堪、現已將淫婦送警所訊辦矣

△設西醫研究會▽

（昌圖）縣城西區創設研究會之動議、醞釀已久、只因一二梗阻未能實現、近見東西各國、醫學日闢、新理時有發明、若不從事研究、則難期深造是以研究會之設立、認爲當務之急、旋經議決擬訂簡章、通知各境同業、徵求意見、先後兩覆均表同意、隨於日前召集城、鄉各西醫同業齊聚集於城、假基督教堂開成立會、討論一切進行事宜、並選定職員七人當舉總幹事孫云祥、正會長楊公達、其餘職分各會員分擔惟研究所社長一席、本醫學之樞軸、責任極重、非尋常可率爾操觚、刻正物色其人、聞有會員張覺先者、對於中西醫學、皆有經驗又有孫云祥在我昌郡、創設西醫最早又素服衆望、當研究之席者、除二君外無他云云

△俄人行窃宜防▽

（遼陽）日前有俄人男女四名、均偽負販之商人白日在東街某雜貨舖購買白布一疋、合奉票三元有餘、伊則以大票付布價、我回小票、均不對伊之意、有嫌其票太破、即稱不便行使、百般刁難、該號執事竟以成百元之整把奉票交伊等、自擇伊等擇完走後、覺手失小洋四十八元、迨及查覺、四處追趕、已杳如黃鶴、毫無踪影云

△鄉農切望雲霓▽

（旅順）茲據鄉間來人云、自中伏後竣、至今行將一月永未降雨、旱燥異常、各村鄉民極望雲霓故近日、咸集廟堂、苦苦哀禱、祈降甘霖云（舟）

△飯莊營業發達▽

（洮南）洮南自交通便利以來、諸商興盛、因往來客商甚多、飯莊尤爲發達、如聲明遠飯館每日座客大有山陰道上應接不暇之勢、其發達於此可見一斑云

△舉辦孟蘭大會▽

（四平街）四洮鐵路督辦馬龍潭與道東關子香君共議舉辦孟蘭盛會、追悼死亡之靈魂、在新市街某彩畫舖訂扎採河燈花船等特定於十四五六三夜設放各種燈火、並有僧道誦經云

△福和成設分號▽

（松樹）本驛福和成雜貨商主人、兼公興和油房執事、蔡思九、品端學優、作事和平、久爲中日人士所推許、前被選爲地方區委員及華商公議會副會長、伊胞姪蔡景詩、素具獨立精神、雙方同意另組和興成雜貨商一處、由景詩經理、現已正式開辦、生意頗見興盛、語云、有志竟成信不誣也

△電影宣傳衛生▽

（鐵嶺）邑南滿鐵醫院以人民昧於衛生知識、對於時疫每乏防衛之方、傳染甚速、爲害非淺、是以請准警所代爲佈告十三十五兩日晚間、假中學校操場內演露天電影、藉以宣傳衛生知識、凡入場參觀者、槪不取費云

△幼童洗澡溺斃▽

（長春）十日午後五鐘餘有某姓之男孩年約十二三歲、同一七八歲者、二人、因天氣炎熱、在頭道溝日本公園泡內洗澡、初在泡岸繼則未加仔細、年長者致落水深之處、不見上來、斯時幼者見勢不佳、飛達長者家中告其父母、及其父母趕到、早覺一命烏乎、其父見兒溺斃、當時瘋魔、非投泡一死不可、幸日本警察上前抱住矣

△平市商店發達▽

（四平街）道東新市街平市商店經理崔慶五、關裏籍爲人性情和靄品學兼優、對於營商素有經驗自去歲設立該號以來、生意非常發達、所售之各種貨物、無不價廉物美、而靴鞋品一宗、又均係自造、聘請上等技師、選用極好材料、又非他家可比故、人皆樂購之大有應接不暇之勢云（臣）

本線發着（北行）

（南行）

大連汽船定期行輪

代表電話 四一八五
賬房電話 七二七五

●開往青島上海
◎西京丸 八月廿一日正午
◎榊丸 八月十七日正午
◎長平丸 八月十九日正午
●開往天津
◎天潮丸 八月廿四日前十時
◎天潮丸 八月十八日前七時
●開往安東
◎天潮丸 八月
●龍口行（往復航共旅順不寄港）
◎龍平丸 八月十五日後六時
●阪神行
◎長順丸 八月十五日

大連山縣通
大連汽船株式會社

日本郵船定期行輪

電話 三七三九 七八四六番

●長崎神戶大阪行
◎山東丸 八月十九日後一時
●神戶橫濱直行
◎淡路丸 八月廿三日
◎相模丸 九月六日
◎高砂丸 八月廿六日
●牛莊行
◎山東丸 九月二日
●天津牛莊行
◎淡路丸 八月十五日
◎相模丸 八月廿八日
◎高砂丸 八月十八日
●開往歐洲線
◎ダアバン丸 八月十六日漢堡行
◎敦賀丸 八月十五日李浦行
●美國行
◎武豐丸 八月十七日紐育行
◎畝橋丸 九月十五日紐育行
◎豐岡丸 九月廿八日美沙得爾行
以上各船因天候及共他事宜時行改期

三井洋行定期行輪

代表電話 七一〇一番
●開往北美新金山及沙市各處
（經過神戶橫濱等埠）
◎赤城山丸 十月二十日出帆
◎金剛山丸 九月廿八日出帆
◎蓬萊山丸 八月卅一日出帆
所有水脚等項祈照會敝處帳房可也

大連山縣通
三井物產會社
船舶部出張員
代表電話七一〇一
荷物取扱店
接大山縣通 宮崎商會
電話五二一五・五九二五

東和汽船定期行輪

◎興順號 電話六三七一番
東和汽船株式會社
山縣通滿洲銀行支店對門

大阪商船定期行輪

電話 六一一三番
電話 六一一一番

●門司 神戶 大阪行
（每日午前十時）
◎哈爾濱丸 八月二十三日
◎香港丸 八月廿六日
◎西米力加 八月十六日
◎貝加爾丸 八月十九日
●經由神戶沙市他哥瑪行
●蘇士經由歐洲行
上海福州台灣行
◎盛京丸 九月五日後四時
◎湖北丸 八月十七日後四時
◎福建丸 八月卅日
◎廿六號共同丸 八月十七日後四時
上海福州不寄港

政記公司定期行輪

代表電話 四一四一番
▲新利號 八月 日 履內行
▲生利號 八月 日 龍口行
▲茂利號 八月十五日 港口行
▲祥利號 八月 日 營口行
▲福泰號 八月 日 營口行
▲永利號 八月十五日 芝罘行
▲平洋號 八月十七日 上海行
▲廣利號 八月十六日 安東行
政記輪船股份有限公司
電話四一四一

阿波共同定期行輪

電話 五〇〇一 六八九一番
◎十六號共同丸 八月十五日後七時 芝罘威海衞仁川行
◎廿一共同丸 八月十八日後七時
本埠與山東鐵道及朝鮮鐵道之間承辦聯絡運輸貨物
大連市山縣通七四四七一號
阿波共同汽船會社

田中賬房定期行輪

電話 六一一七番
◎利通號 芝罘仁川威海衞行
大連市加賀町一八
田中商事株式會社
大連支店 電話長六一一七番

中國銀行大連支店

營業 關於銀行一切事務
營業時間 上午九時至十二時 下午二時至三時
電話四三八五・四七九五番

酒精及洋灰大減價

代理山東國旗洋灰（セメント）南北滿及芝罘一手販賣
總批發處帝國牌洋灰及大分虎牌洋灰及淺野黃
金錢牌洋灰（セメント）販賣店其他各種洋灰（セメント）及建
築材料俱全發售各種酒精

大連市越後町四六番地上海銀行西隣
永盛長木廠 （長）電話六六三七番

外埠代理處

旅順市忠海町 天德長雜貨商 （長）電話四四四番
蓋平城裡 美孚洋灰 中 電話七九番
遼陽城裏北大街 福和東糧棧
鐵嶺城裏東街 美孚洋行 （中日）（長）電話 一六 一七 一九番
開原驛 美孚洋行 日（長）電話三四三番
四平街驛 太古洋行 日（長）電話三三番
長春城裏北大街 美孚洋行 （中日）（長）電話 三五 七七番
哈爾濱道外南大街仁義巷內 太古糖局 中 電話三六五番

自製造蠣灰批發零售

潤昌盛肥皂工廠廣告

敬啓者敝號在大連開設有年前爲提倡實業挽回利權起見特應時勢之要求故圖永遠之營業力謀改良不惜重資特由俄國聘用工師各家購撰上等原料製造各種肥皂無不俱全久蒙各大商號惠顧者比較與舶來品無異堪稱今前西一之純粹國貨前除春暖又將歷夏特製上等肥皂應時暢銷物美價廉爲蒙賜顧無任歡迎恐未週者特此聲明

品名 三鹿條皂 鹿印方皂 鷄印方皂 朝日方皂 另有各種粗皂
大連伏見台惠比須町一丁目卅五番地 電話七六七〇番

西崗徘優宿舍廣告

邦子西皮二黃時調大鼓改良戲詞遂意點唱

于小芬 于小順 黃小榮 黃小蓮 黃福仙 黃福春 黃小寶
王金寶 盧翠鳳 盧小翠 盧銀鳳 劉鳳寶
劉蓮舫 劉巧菱 劉小蓮 黃小喜 李小順 李小春 薛小鳳

本宿舍自創辦徘優以來已經數載幸蒙市面往來之士商惠臨現本所不惜重資將樓房接連寬濶修飾潔麗特由京津芝罘上海等處邀來以上所列頭等歌妓十餘名均色藝雙佳待客周洽每絲竹管絃樓臺歌舞望祈走馬章臺諸君大駕光臨方知別有一番繁盛

小崗子福德街十二番
舊有電話一二七三番
新增電話三五一三番

洋燭 肥皂

大連龍街九十三番地
製造發行
連興成
電話六八五三番

橫濱正金銀行大連支店

資本金一億圓
積立金七千四百五十萬圓
本店（橫濱）
代表電話長三一六一番
宿直專用電話六〇一五番
海關稅取扱所電話四七六二番

支店
東京、大板、神戶、長崎、下關、倫敦、苗昂、紐約、舊金山、夏突爾、羅付、布哇、悉德尼、新家坡、額爾車達、孟買、蘭貢、香港、上海、厦門、青島、濟南、天津、北京、牛莊、西貢、桑港、奉天、海參威、巴達比雅、開原、長春、哈爾濱、馬尼拉、蔵諸斯、愛列斯、斯拉巴維、遼德郎、亞奈羅、名古屋、廣東、三寶壠、

天女散花香皂

品美價廉

本廠所製以來拾有餘年品質精良氣味芳香沐浴咸宜能潤肌膚兼効婦女美粧敝廠苦心精益求精四海內外久已馳名倘蒙諸君光顧者祈認明天女商標爲記恕不致誤

吉田久造胰公司
主人敬白

使髮一絲不亂美麗光澤

生來之髮艶色漆黑者……

白髮紅毛染之靈液
那伊斯爲第一

五大特長
僅用二十分鐘染成
染過一次即能達髮心
能矯正髮之毛病
洗亦不脫又不沾衣
用法極其簡易

務請未嘗用過那伊斯髮油者急速試用可也此油具有他種髮油所無之特長如將此那伊斯油使用一次則他種髮油不能使用矣

本舖 大阪順慶町 東京笛屋町 丹平商會
凡各藥店化粧品店皆有之

發熱便閉及服嬰孩自己藥片始獲全愈

時時夜啼

現下諸病不發體重日增矣浙江溫州律師范介生君聲稱嬰孩自己藥片爲有益於人類之藥品也何故耶請觀以下所刋來函便可知矣小女提出世時夜啼發熱大便又瀉結無常醫藥多歸無效嗣友人吳君伯亨示以名製嬰孩自己藥片依單服啼止便清諸病不發體重日增鄰人視子女之有同病者勸人每告以可服自己藥片莫不藥到霍然斯誠有益於人類之藥品也嬰孩自己藥片乃是著名章廉士醫生所創製專治嬰兒胃及小孩尋常各症之靈藥即如寒熱胃不消化大便閉結肚痛腹瀉嘔吐驚風痰厥傷風感冒等症且免出牙時期之痛苦殺蛔蟲平腦筋能使小兒立即安舒並能令小兒得天然康樂之安睡此藥片絕無危害可保毫無麻醉性成癮之雜質攙合其中無絲毫之慮即最幼稚甫生之嬰兒亦可放心餌服也如尊處無從購買請即寄郵票一元大洋六角至上海江西路六十號章廉士醫生藥局函購原班郵奉一瓶可也每六瓶郵票三元郵力在內

旅館 改良 陸町棧 本棧主人啓 電話三七三八
連春棧 臨當知不讓 本棧主人啓 電話六三五二

大連新聞

關東廳將以會屯爲法人 設官署諮問機關 以會內有力者爲協議員 其規程與市制大略相同

關東廳刷新管內屯會行政、認會屯爲法人、設諮問機關、以便關東廳徵求意見、原來屯會、並無何等權限、不過爲一傳達機關、今後以廳令改正、有法律上效果、在會內設協議會、以會內有力者爲協議員、以咨民政署隨時之諮問事項、關東廳對日本人側、改正市制并實行之、以便徵求民意、故一面又對中國人側設諮問機關協議員之數、以會之人口多寡爲比例、由民政署長選定之、其法我國如官選市會議員辦到、該案與市制案已除選舉規則、議長、市參事會等外大略相同、不日將召集各民政署長、再詳加審議決定後、即行表發施行云

警務局長更迭

中山關東廳警務局長、業經辭職行將東歸、其後任局長、已於十四日任命關東廳參事官久保豐四郎氏、辭令如後

關東廳參事官 久保豐四郎
任關東廳警務局長
警務局長 中山佐之助
依願免官

電車在沙河口忽然脫軌 修理又發生障礙 薄暮始照常開車

滿鐵電氣作業所第三號系統第二百零八號電車、於月之十三日午後四時四十五分、由聖德街經由水源地、向小崗子方面進行、及至沙河口市場前、停留場、由該停留場出發在五丈地方該電車突然脫離軌道、該電車當車手孫學增車掌谷立身王庭蘭等三人、努力設法、奈體量過重之電車、動轉不易、直至五時許、來往電車已聚至二十餘輛、此時常盤橋小崗子水源地等處電車之監督等得知、均行馳至、亦均無所措手、及至五時半、以電話向該電氣作業所通報、並請將修理軌道器械運來電氣作業所、乃急以運貨物之汽車、載修理軌道等之器械、向沙河口馳奔、不意馳至聖德街附近、該載器械之汽車之機器亦覺爾自已發生反自由之作用均不聽開車手之命令、一面又需人修理運貨之汽車、各電車監督無法乃命在前記(沙河口市場)停頓之双方電車各自折而返舊道、双方均以該脫軌地方爲終點、開始來往運轉、監督等於是至於車發生障碍地方將修理軌道之機械、轉載於電車、運至脫軌地方、各技師等乃開始工作、及至午後七時四十分始修理完畢、照舊運轉、當脫軌之時、双方停滯之乘客不下七八百人、一時該地方大有人滿之患是時沙河口警務署直轄警官等馳至努力維持、幸未發生意外云

滿鐵著手調查勞動者之狀況

東省勞動者之數、不下數十餘萬其中大部分即爲中國勞工、彼等之生活狀態、勞銀、勞力、及勞動能率等、誠爲東省企業者應知之事、然知之者恒少、滿鐵會社礦山課數年前出版之礦山勞動者調查一書、共書不過僅載從事於東省礦山之勞動者、並未述及其他一般勞動、滿鐵會計爲自體之材料、並爲日本內地之欲投資於東省者之參考、現特着年調查東三省關於中日勞動之狀況、迄已告一段落、共中尚有一二不備之點、間近又實際調查本月末大概全部可以告成云

滿鐵所長區長會議

滿鐵會社之地方事務所長、並地方區長會議、定於十八日齊集於本社會議室、開催會議云

來滿兩目的 末廣博士

日本京都大學教授(京都商業會議所特別議員)法學博士末廣重雄氏、十三日乘美利加丸來連、在船上對人談話云余於明治四十四年時、曾來滿洲一次、距今已有十四年矣、今幸又得二次遊覽今次來滿目的、第一爲日本最近數年日本全國重大問題、尚未解決者、且時常引起重大事件、即爲朝鮮人問題、余即爲調查在滿州居住之韓人實情而來者、近來韓人獨立運動誠應理解而有以解決之緊要問題、第二即爲研究邦人在滿州經濟之發展、換言之即爲研究我國(日本)對滿州經濟政策、總之滿州無論自何方面觀、爲我國再無在此以上重要之地、云云、氏擬在此留連五日、即北往哈爾濱一帶視察、由朝鮮歸日現寓大和旅館

東鐵路局將在連設出張所

聞中東鐵道局、爲欲施行滿鐵北滿發展策、已於哈爾濱設置事務所、將行來連設立代理店或出張所以圖輸送之便利云

中元節市場皆休市

舊歷七月十四、五、兩日、爲盂蘭盆會祭、大連商品市場罷市、又錢鈔市場特產市場、自十四日起後場罷市十五日、按照恒例前場亦行罷市云

民政署定期檢查度量衡

大連民政署管內各商人所使用之秤、定於十七日開始檢查、有秤之家、請於該日午前八時至午后三時之間、親受檢查可也

十七日、第五小學校、逢坂町、若狹町派出所管內
十八日、第三小學校、常盤橋、西公園同
十九日、第二小學校、大連驛、北公園、濱町同
二十日、第六小學校、奥町、敷島廣場同
廿一日、大連警務署、近江町、浪速町同
廿二日、同 美濃町、神明町同
廿三日、同 日本橋、西廣場同
廿四日、第一小學校、寺內通、山縣通同
廿五日、同 大和町、七佐町同
廿六日、永樂茶園、千代田町、潮見町同
廿七日、伏見台尋高小 小崗子
廿八日、小崗子警務署 管內
廿九日、沙河口警務支署 沙河口
三十日、同 管內

各警署衛生主任協議 衛生事項十五件 逐條討論均已有決定

本埠各警務署衛生係主任、以及係員等、於月之十二日午后一時在大連警務署會議室內、開衛生係臨時協議會、當時出席者有大連警務署衛生係主任植田警部小崗子警務署衛生係主任大內警部補江口巡查、沙河口警務支署衛生係主任藤島警部補、水上警務支署衛生係員其他各關係者、共計二十餘人、開始左記各項之協議、互相討議至午後四時許行散會云

衛生係協議事項

第一項 臨床健康診斷及定期健康診斷得如何之占爲標準
第二項 新規出願者於健康診斷之次日、及退院(婦人病院)之次日、正當爲定期之健康診斷日、是時得如何方可
第三項 對於滿十三歲以上十五歲未滿者、宜免去甲種之健康診斷、依乙種之健康診斷施行之(即藝數取締之心得)
第四項 健康診斷表(月報)中、對於彼新規出願之雇傭婦女之統計字樣、於出願欄內、得記入與否
第五項 對於姙娠休業中者、有時(或至一定之時)損診胎兒之形狀之必要與否
第六項 藝妓娼婦之姙娠分娩其報告之義務、可否明示
第七項 汚物掃除規則改正之點關於塵芥箱之構造告示之件
第八項 關於掩埋、及火葬認可之件
第九項、關於入院於婦人病院之者、其外出之件
第十項、關於收去品(凡汽水啤酒等)等納入之件
第十一項、對於認爲重要之營業請願者、不許可處分之時、通報於各署之件
第十二項、各署對於有組合員之組合認可許可、及其他之取締等、委任於組合事務所所在地之警署及送報之件
但認爲重要之事項之時、於會議之後方得決定
第十三項、依法規以署長之權限發出之命令、內容宜與各署協議之後再行發令或通報之件
第十四項、關於中國人齒科取締之件
第十五項、對於市編入地關於汚物掃除規則、及側所廚房下水溜等之件

其他尚有畜犬取締規則等項據互相協議之時、前記十五項中之第四項、自本年改行之、第五項、認項爲不必要、第六項認爲必要第八項宜得署長之認可、第九項不准患者外出第十一項決以電話通知、第十四項認可共不醫治日本人、違反者罰處、其他則依原規法施行之云云

據慈善存心之某醫師云、該衛生協議事項中之第五項、時常檢診姙娠休業中者胎兒之狀況、一項協議認爲不必要、查日本之娼窯或無診檢之必要、若中國各妓館之妓女、一旦懷孕、皆不令其休業、即或休業亦不免於暗中設法必期將胎兒打落、方達彼等之目的、故吾人爲今日最黑暗之中國谷娼妓設想、其認爲不必要者、果爲人道上着眼、猶實有必要更相當之價值也、是不過爲吾個人目中之觀察、或不與當局者之思想相符也

大連奬學會發起滿蒙研究旅行團 八月十五日出發

大連奬學會、主催之滿蒙研究旅行團、定於十五日出發、其視察地點、則爲長春、哈爾濱、吉林地方、豫定於二十一日歸連、團員共計五名

團長南山麓鈴木校長、團員爲伏見台訓導中山武、第三訓導大西貢、第四訓導河添喜好、第六訓導片山福一馬、沙河口尋高訓導鳥居宗一

灌井得泉水 開設溫泉浴場

住居柳樹屯之日人乾丑太郎氏、於自已借用地內、掘井至十數尺時即通水脈、湧水甚旺、然該井水與他井水不同、以之洗臉、分人非常愉快、以之洗濯、去垢甚多遂懇求中央試驗所分析、其水之成分、內含有加溜秀母那豆利油母、並其他種々、實爲一稻荷之靈泉、乾氏以該地近於海岸、眺望甚易、遂計畫設置溫泉場、命名爲稻荷之靈泉、一則副一般浴客之希望、一則並可以助長柳樹屯之繁榮、並且爲該處居民之便利計、務將從來之小型汽船廢止不用、改換能載百噸之船、可以搭載乘客、兼可裝載貨物、目下業已編成豫算、懇請融通低資以便開通行駛、該氏絕不以營利爲目的、純以民團之經營方法、而經營之、至於陸上之交通、關東廳早已計畫開鑿金州柳樹屯間之道路、經營自動車營業、使得與海上交通、有所聯絡交送可稱異常便利、於此溫泉場之開設實爲必備之機關也

狩獵之許可 期滿即須繳回

大連警務署、去年所發給之狩獵許可、共有二百七十名、許可區域、爲大連市之郊外、及皮子窩普蘭店貔城子之一帶地方、到本月十五日期滿、許可證書應須交回、至於本年、現在、尙未發下許可、但是去年之許可證、不能返交者、亦可新請許可云

誘奸民婦唆使離婚

大連市、東寺溝王家屯、程義思之兒媳、王氏、年十九歲、被富家店、王某、誘引成姦、苟合日久、覺桑中之約、不可久長、於本月初六日晚十一點、約王氏棄孩暗走、至伊家一宿、即挑唆王氏、通官告訴、强逼婚以圖久遠之計、現不知作何着落聞王某、實爲流蕩之徒。品行不佳、梓里父老、敢怒而不敢言者、不可勝數、似此等事程娃必不能聽之也

介紹欄 職名錄便利紳商

市內西公園町、泰東興信公所主辦之中日官紳職名錄、今聞該所長佐藤東巖氏、爲廣謀一般之便利、改變從前先取費後加入之方針、凡爲本埠具有相當資格之紳商、均一律調查職責氏名住所電話、錄入不取分文、待簿冊製成之後、亦不兜賣、如有用者、可隨意購取、定價又廉、近已派所員朱魁三、至各商家逐戶調查、以是報名者、甚形踴躍

中山警務局長定期歸日 對於記者往訪時之談話

殉川口前總長辭職而辭職之中山警務署長、明日即行歸日、對於往訪記者談云 余就任關東廳以來、迄今不覺經過一年十月、其間無功可言唯充實警備機關、尙敢以自矜耳當余就任之期、適逢皮口土匪猖獗之時、該地居民因之不安於業、即我官憲亦因之裹足、幾不能前往徵稅公學堂教師因之辭職者有焉、幾成土匪世界殆無治安可言、故余就任之初、卽以討匪爲念、以安善良、乃支出臨時警備費、充實警官吏、幸奏効果、土匪漸被逮捕、而得恢復州內治安 此爲人所共知之事奈豫算有限、一味增員亦屬不可自余就任之後、即力加整理、徙來關東廳之警察力、意外微弱故改善待遇、以感其心、使之能極力向上、奮其公務、對於殉職者從而旌表之、並定功勞賜金法使之勿有後顧之憂、地若共濟組合、關東廳刑罰令等、經中央政局變動、因之擱置、吾知今後定能裁許之也、對於關東州土匪、而準一般之刑法處之、勢爲不可該刑法令爲按其情形而定、窃以最宜合者也關東州阿片令業經布告在先、施行細則今不公布、對此問題爲鴉片事件未期、當時中外均頗注意目、故關於鴉片調查非常如意、又復派遣藤原衛生課長、赴華南視查、研究各國對鴉鴉片出籖若何、乃以其調查案爲定鴉片令及施行規則之基礎、鴉片令施行之期、當在不遠、追其始、月謂非藤原之功耶今將去左令人感慨重重、昔余在國內、所接觸者爲地方自治事務、自奉職東州後、則又熟悉中國方面事情並東部西伯利亞概況、實又增一經驗矣、中山昨十三日來連、漏辭市內要人、今日乘船歸日、至碼頭送行者當爲不少云

大連小崗菜市開辦特別啓事

敬啓者敝菜市場新修樓房壹百餘間房外觀壯麗內容淸潔並代客發售菜品信用誠寔價値公道茲擇於本月十日正式開市尙祈惠顧諸君倍常惠顧不勝歡迎之至恐未週知用特登報聲明以廣招徠之至意特此謹啓

小崗子市場 菜行 三號 隆昌號 四號 達摩屋 五號 鴻順昌 六號 德田屋商屋
十三號 福成德 十四號 金盛福 十五號 永合興 十六號 振興福 十七號 鴻盛永
十八號 福順興 十九號 義成樓 二十號 裕興仁 二十一號 雙裕德 二十二號 源生福
二十三號 廣興王 二十四號 同人恒 二十五號 連泰號 二十六號 鴻聚泰 二十七號 新生利
二十八號 義順福 魚行 二十九號 福興德 三十號 謙裕生 三十一號 裕興永
三十二號 和順德 三十三號 廣泰成 三十四號 海金號 三十五號 三義興 三十六號 元福順
三十七號 原成德 三十八號 盛記魚行 三十九號 吉生福 四十號 增興福 肉類行
四十一號 同義和 四十二號 同聚永 四十三號 永和棧 四十四號 萬順支店 四十五號 德和盛支店
四十六號 正合祥 四十七號 雙興館 四十八號 雙增和 四十九號 雙順興 五十號 寶聚興
五十一號 雙順福 五十二號 雙聚盛 市場外鳥卯商 義順號

大連小崗市場 組合長 程春浦 啓

聲明 拍賣紬緞布疋

本號今將所兌吉成號之綢緞布疋及種種零物定於本月初十日起在恒昌和舊址(即泰東報社北隔壁)拍賣一切價値格外公道望各界諸君臨期惠顧無任歡迎恐未週知特此佈告

大連恒昌東謹啓

東邦火災保險株式會社
共同火災保險株式會社
太平洋海上火災保險株式會社
日本簡易火災保險株式會社
大同生命保險株式會社
火災 海上 生命

風船、瀛船、保險

運送貨物及船體保險(保險費十分克已)
大連市北大山通 代表 川畑保險部 電話四三八〇 振替大連二五二
薪金社員募集

拜啓者敝組向以機械及附屬品五金油漆爲營業荷蒙各界諸君信任已久矣不勝感激之至竊思凡百工師夫欲善其事者必先利其器之品舍精剛而無他求如斯敝組專赴英德兩國名廠選辦精煉鋒鋼近已運來連在庫以供諸君之用請購而試之如蒙惠顧不拘多少無不竭誠歡迎

大連市山縣通十九號地 合名會社原田組 電話八二一一番

日本九州牛津板紙株式會社特製品 ▲新到▼

馬糞紙

各種類在庫豐富 通知後即呈送樣本
滿鮮代理店 吉田洋行紙店 大連市浪速町三丁目 振替大連一五六番 電話四五七四 七九一七番

果樹苗秋季發售

敬啓者敝號自代辦各種果樹苗以來已達數載承蒙各埠紳商惠顧不勝感激之至今秋特爲主顧方便起見敝主人親赴日本檢驗優等樹苗萬望各界秋先行定買較比春天價値底廉或者秋季栽培畦與園中存活者能占多數但今秋一班購者日漸增多恐此往價目有漲無落之勢倘有承問栽種之法敝主人必親臨貴地詳細奉告恐未週知謹此聲明營業目錄郵券二錢添付急送

大連市沙河口二區三十八番 種苗雜貨商青記號 主人 解峻青 謹白

照像每星期日減價一天

	定價	特價
四寸照像三枚一組	一元八	一元四
六寸同	三元	二元四
八寸同	六元	四元
一尺二寸同	十二元	八元

監部通七十五番 永善舞台西胡同 泰記照像館謹白

歡迎中國人

肋膜肺病之神劑 惡性之梅毒淋病藥 滋養補血强壯劑 喘息咳痰、月經不順 頭痛保好藥「翠 雅」 內外名藥均有出售
大連西通貳丁目 賣藥化粧品文房具 森本仁壽堂藥房

花柳病特效 新到德國六〇六

大連市大龍街四十五番地 協和醫院 電話四四二七番

株式會社 滿洲銀行
資本金三千萬圓
辦理一般銀行業務及大連市金庫事務
大連市伊勢町二十一番地 電話四一二一番 振替貯金大連三三〇番

各支店
大連 山縣通支店 小崗子支店 沙河口支店 金州支店 普蘭店支店 皮子窩支店 瓦房店支店 鞍山支店 奉天支店 同 小西關支店
撫順支店 本溪湖支店 安東支店 新義州支店 興隆街支店 鐵嶺支店 公主嶺支店 長春支店 吉林支店
除以上所列外日本朝鮮滿洲各樞要地均有通匯處

病苦多年因來福片而有今日之幸福

奉天城內王君秀岩。病苦多年因服來福片而愈。得有今日之幸福。大喜過望。親至公司道謝。茲述其談話如左。

我在二十二歲的時候。娶妻楊氏。這樣的人生最樂的事。反之在我不惟毫無趣味。並且很悲觀。這是甚麽的原故呢。想是我少年時代。元氣旺盛不知道利害。用不自然的方法。滿足我的情慾。所以有這樣的結果。不但如此。我的病症並且一天利害一天。有時候頭痛倦怠。記性不好。腦筋昏亂。往々把事情弄錯。有時候連夜夢遺。到了次日。非常疲倦。有時候自己覺得發了瘋的樣。碰着什麽事体都生氣。有時候無故的覺得心裡很悲。心裡很怕。結了婚之後。對於我的妻。不惟毫無愛情。而且討厭他。所以家庭之間。也非常冷淡。因此甚麽事情都不要做。遊蕩度日。把歷年的積蓄。使盡用光。後來連每日的生活費用。都有些爲難了。這時候我的身体也疲的不像樣了。臉面也黃的不像樣了我的妻也因爲時々憂慮。日々悲觀。並且〇〇也不滿足。竟同我得了一樣的病。我們夫妻二人。內爲病魔所苦。外爲生活所逼。覺得除了死竟無別法。想死也不是一次了。去年秋天。偶然在泰東日報。看見來福片的廣告。半信半疑的買了一瓶試々看。誰知道竟是効驗如神。吃了後頭腦也清楚了。身体也好起來了。於是再在城裡大德生大藥房買了來福片一打。夫婦二人。同服此藥。我們二人這樣利害的病。就此不知不覺完々全々的好了。現在因友人的紹介。在某公司辦事。公司的經理誇獎我。說我的頭腦比人家好一倍呢。我的妻現在也懷姙五個月了。我們夫婦二人。到了今日。方在領略得人生的樂趣。知道了人生的幸福。這都是受的來福片的賜。因此我過着與我同病的人。都勸他吃來福片。結果都是百發百中。人々稱讚此藥的好處云々。

來福片藥價　每瓶大洋　貳元五角　每半打大洋　十四元　每打大洋　二十五元

經理所

奉天四平街大德生大藥房　奉天鐘樓南中西大藥房　奉天鼓樓南歐美大藥房　奉天鼓樓南永年大藥房　奉天鐘樓南歐美大藥房

安東中富街東益增遠　鐵嶺鼓樓西平記大藥房　長春北門外中西大藥房　長春北門裡興亞大藥房　遼陽什字街天鈺成

營口二道街中西大藥房　營口魚市口五洲大藥房　營口永世街興亞大藥房　營口西大廟義興成余記　吉林糧米行五洲大藥房

瓦房店新市街德記大藥房　大連市監部通華泰大藥房　大連市奧町華西大藥房　西崗子永樂街德記西棧　普蘭店平安街德順藥房

金州城裡德記藥棧　西崗子平和街廣生堂　海城城裡華西大藥房　鳳凰城南街中西大藥房　天津估衣街葆記公司

北京大柵欄萬美大藥房　北京大柵欄老德記藥房　北京前門外中美大藥房　天津日租界回春大藥房　其他各埠大藥房均有代售

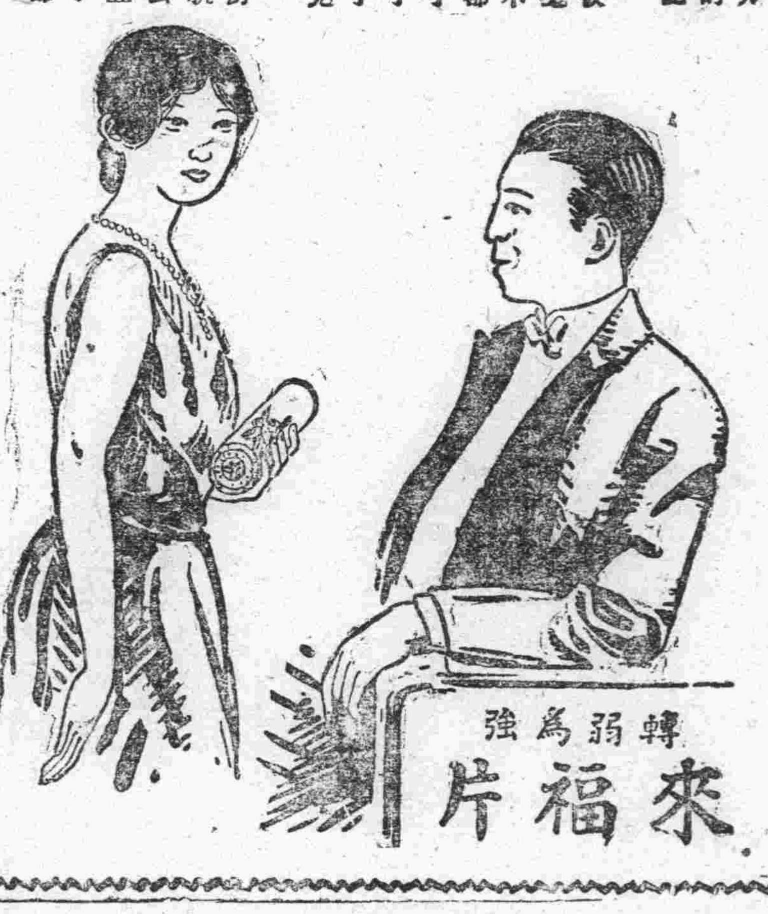
轉弱爲強
來福片

確有奪天造化之奇功

韋廉士大醫生紅色補丸治愈其夫神疲腰痛更且治愈其妻咳嗽氣喘之患

駐禾瑞商華嘉洋行保險公司經理俞汝華先生來函云韋廉士醫生紅色補丸確有奪天造化之奇功其所以如此竭力稱頌者因是丸誠係天下馳名補血健腦之聖藥其經驗在左云鄙人因患夜不安寐精神疲倦腰身疼痛鄙人患病素不喜喫藥因有友人勸之有韋廉士大醫生精製紅色補丸服法又甚簡便效驗且又神速何不購而試服之因此鄙人即至本城北門內大街中西大藥房購買初服二瓶服之似覺有效以致連購二打尙未望完而病已愈眞濟世之神藥也而內人久患咳嗽氣喘之病御醫陳蓮舫先生及蘇州費醫生均經診視服藥數十貼均不見效就近醫生診視服藥不勝其數全然無效鄙人乃購韋廉士大醫生紅色補丸令內人服之竟漸漸見効以故連購連服竟獲全愈而韋廉士紅色補丸確有奪天造化之功也患病者宜速購買幸勿自誤韋廉士大醫生紅色補丸有轉弱爲强可使體力增加其功效不分男女曾經治愈　血薄氣衰　諸虛百損　少年斲傷　胃弱不化　瘋濕骨痛　臀尻酸楚　脚氣浮腫　熱病之後虛弱各症對於婦科尤爲神効凡經售西藥者均有出售或直向上海江西路六十號韋廉士醫生藥局函購每一瓶大洋一元五角每六瓶大洋八元郵力在內

此奉送之小書能使閣下之家庭安康喜樂也

如欲索取即須寄一明信片至以上所列地址原班郵送最近來所新刊之衛生小書可也

需購韋廉士醫生所製者

韋廉士大醫生紅色補丸

其餘別種紅丸均屬假冒

面黃肌瘦　不思飲食

及試嬰孩自已藥片精神加倍非常强壯矣北京四洮鐵路局辦公處司事員張瑞岐君來示云敝人之子年已五歲忽於今春面黃肌瘦不思飲食不知所得何症幸敝人時常閱報見貴局之嬰孩自已藥片係治小兒之良藥於是在貴局函購數瓶服藥之後未及十數天小兒之症已全愈矣至月餘精神加倍身子非常强壯此皆服此藥片之功效也無以爲報修此鳴謝嬰孩自已藥片係韋廉士大醫生特製之品嬰兒及小孩之靈藥其功力直達腸胃服後立即便消化有序專治便閉腹痛等症且退熱止瀉凡出牙痛苦蛔蟲爲患服之立即安寧平腦筋使小兒得天然康樂之安睡此藥和平清潔可保絕無危害即幼穉甫生之嬰兒亦可餌服之也凡經售西葯者均有出售或直寄郵票大洋六角至上海江西路六十號韋廉士醫生藥局原班郵奉一瓶可也每六瓶大洋三元郵力在內

眉清目秀　双美牌香粉　双美牌臉油　双美人牌花臉粉　双美牌香皂　刮臉次序

齒科醫學者推賞的是這齒粉

双美人牌花粉

最合理想適於牙齒是這双美人牙粉

又便利又耐用是這極合衛生的美人牌牙膏

百圓進呈

肺病　肋膜炎　肺尖加答兒

保好與

定價　壹週間分　拾圓、八圓、五圓

▲本劑專治肺病確認爲最有効力之靈藥

歐美醫科大學病院
帝國醫科大學病院

均有賞揚之配劑並有內務省衛生試驗所之嚴封保證爲治肺之特効藥如若如此證言有不對之處請與分析進呈百圓本劑服用三日咳嗽立止飲食增進並能去熱可防盜汗腦筋鎭靜得以安眠

發賣處

大阪三休橋北詰　有田德拉克　電話船場　二三四四番　三六一四番

東京日本橋區四丁目　有田德拉克　電話本局　二三八四番　三〇七七番

肺病病理模型日本全國及海外各大商埠均設置有專賣所陳列此項模型作爲一般人士參考觸目驚心患病者急來醫治致保効驗如神

包治的藥其他各藥房不準私賣有僞造之德拉克所以請認明有田德拉克爲要

關東發賣元　東京日本橋區通四丁目　有田毒拉克　電話本局　二三八四番　二〇七七番

關西發賣元　大阪市南區三休橋北詰　有田毒拉克　電話船場　二六一四番　二三四四番

有田毒拉克專賣所（連盤城町）

◎滿洲　大連盤城町　若狹町　旅順敦賀町　沙河口京町　撫順舊市街　安東縣四番通　本溪湖　遼陽東洋街　鞍山赤城町　奉天春日町　鐵嶺敷島町三　開原新市街　長春東一條通　哈爾賓傅家甸　營口永世街

◎支那　北京前門外　天津北旭街　濟南普利門外　青島新市場通　上海瑪禮遜路　漢口日本租界　香港灣仔聯發街　汕頭育善直街